

COORDINACION

PROLOGO

INDICE DE GRAFICOS

INDICE DE MAPAS

CAPITULO I. INFORMACION MACROECONOMICA

CAPITULO II. PRODUCCION

REGIONES AGROPECUARIAS

PRODUCCION ANIMAL: Caracterización general de la ganadería

PRODUCCION ANIMAL: Ganadería vacuna y lanar

PRODUCCION ANIMAL: Lechería comercial

PRODUCCION ANIMAL: Pasturas mejoradas

PRODUCCION ANIMAL: Animales de granja

PRODUCCION VEGETAL: Cultivos cerealeros e industriales

PRODUCCION VEGETAL: Arroz

PRODUCCION VEGETAL: Frutales, viñedos y cítricos

PRODUCCION VEGETAL: Papa y horticultura

PRODUCCION VEGETAL: Forestación

PRODUCCION: Pesca

CAPITULO III. PRECIOS DE PRODUCTOS, INSUMOS, TIERRA Y BIENES DE CAPITAL

Precios de productos, insumos y servicios. Relaciones insumo/producto

Precio de la tierra y valor de los arrendamientos

CAPITULO IV. COMERCIO EXTERIOR

EXPORTACIONES

IMPORTACIONES

ANEXO. CENSO GENERAL AGROPECUARIO 2011

2013
ANUARIO
ESTADÍSTICO
AGROPECUARIO



Acerca de la versión digital del Anuario Estadístico Agropecuario 2013:

La consulta a la información del Anuario puede hacerse de dos formas:

- 1) Haciendo "click" en el texto de los índices respectivos.
- 2) Usando las flechas que se encuentran en la esquina inferior derecha.

Los cuadros se pueden extraer en su versión Excel haciendo "click" sobre ellos.



2013

ANUARIO ESTADÍSTICO AGROPECUARIO

INDICE GENERAL



diea
ESTADÍSTICAS AGROPECUARIAS



MINISTERIO DE GANADERÍA
AGRICULTURA Y PESCA
REPÚBLICA ORIENTAL DEL URUGUAY

MINISTERIO DE GANADERIA, AGRICULTURA Y PESCA

MINISTRO

Tabaré Aguerre

SUBSECRETARIO

Enzo Benech

DIRECTOR GENERAL

Alberto Castelar

ESTADISTICAS AGROPECUARIAS

DIRECTOR

Alfredo Hernández

AREA DE ENCUESTAS Y METODOS ESTADISTICOS

ENCARGADO

Camilo Saavedra

AREA DE ESTUDIOS AGROECONOMICOS

ENCARGADO

José María Ferrari

El presente trabajo fue elaborado en el Área de Estudios Agroeconómicos. La coordinación general del trabajo estuvo a cargo del Ing. Agr. José María Ferrari, siendo apoyado en la organización y control de calidad de la información por los Ings. Agrs. Alfredo Hernández, Gonzalo Freiria y Fernando Rincón. La recopilación y ordenamiento de los datos brindados, fue realizada por el personal técnico de DIEA responsable de los diferentes rubros, según su especialización. La información contenida en este Anuario puede consultarse en la página web del MGAP: www.mgap.gub.uy/diea

Diseño: Esteban Grille



PROLOGO

En el marco del Sistema Estadístico Nacional, Estadísticas Agropecuarias (DIEA) es la unidad responsable de las cifras relativas al sector agropecuario, concordante con los objetivos prioritarios asignados dentro del Ministerio de Ganadería, Agricultura y Pesca (MGAP), los cuales apuntan a la generación periódica de información relevante vinculada a los principales rubros y a su oportuna difusión.

En esta instancia, se pone a disposición de los usuarios la 16ª edición ininterrumpida del Anuario Estadístico Agropecuario, cuyo contenido central ha sido estructurado desde la perspectiva de las principales cadenas de valor agroindustriales y la contribución de las mismas a la economía a través de su inserción externa.

El aporte creciente de la producción agropecuaria a la economía del país, está directamente asociado a un notable incremento de las exportaciones en general, y particularmente las que se basan en materias primas generadas por el agro, alcanzando en el año 2012 al 73% del total de las exportaciones en términos de valor.

La dinámica que ha caracterizado al agro uruguayo -en particular en la última década- ha estado asociada a ajustes estructurales a nivel de los sistemas de producción, generando cambios en la propiedad de la tierra y en el valor del recurso, en el precio de los arrendamientos y en la ponderación de los rubros.

La consistencia de este cúmulo de información, está basada en la recopilación de datos confiables generados por la propia oficina y en el aporte complementario de otras dependencias de este Ministerio, así como de otras instituciones públicas y privadas.

En esta edición entendimos oportuno incluir un anexo con información proveniente de los recuentos preliminares del Censo General Agropecuario 2011, que ilustran sobre la realidad del agro y algunos de los principales cambios de la última década.

En este contexto, es de orden reafirmar nuestro más profundo reconocimiento al apoyo incondicional brindado por los productores agropecuarios, quienes periódicamente nos aportan información relacionada con sus empresas, garantizando de esta forma la cobertura de los distintos rubros.

El acceso a la información de este Anuario puede realizarse a través del sitio web institucional (www.magp.gub.uy - Estadísticas Agropecuarias), de la edición impresa en papel o a través de un CD.



Alfredo Hernández
Director DIEA

INDICE DE CUADROS

CAPITULO I. INFORMACION MACROECONÓMICA

1. Producto Bruto Interno total, agroindustrial y agropecuario, por año.
2. Producción Agropecuaria, por año, según subsector (en millones de pesos constantes de 2005).
3. Producción Agropecuaria, por año, según subsector (en millones de dólares corrientes).

CAPITULO II. PRODUCCION

REGIONES AGROPECUARIAS

1. Superficie de las regiones agropecuarias en 1990 y 2000, y variación porcentual entre censos.

PRODUCCION ANIMAL: Caracterización general de la ganadería

2. Especialización productiva de las explotaciones con actividades ganaderas. Año agrícola 2011/12.
3. Superficie de mejoramientos de pasturas (miles ha), según especialización productiva de las explotaciones. Período 2004 a 2012.
4. Número de explotaciones, superficie total y superficie de mejoramientos (miles ha), por especialización ganadera, según estrato de tamaño. Año agrícola 2011/12.
5. Superficie de nuevos mejoramientos de pasturas, según especialización productiva de las explotaciones. Año agrícola 2011/12.
6. Indicadores de la ganadería, según especialización productiva y estrato de tamaño. Año agrícola 2011/12.
7. Evolución de indicadores de la ganadería, por año agrícola, según especialización productiva. Período 2004 a 2012.
8. Número de explotaciones y superficie total por especialización ganadera, según régimen de tenencia de la tierra. Año agrícola 2011/12.
9. Número de explotaciones con ganadería y superficie total, según orientación ganadera. Año agrícola 2011/12.

PRODUCCION ANIMAL: Ganadería vacuna y lanar

10. Existencias de vacunos, ovinos y unidades ganaderas, por año agrícola, según categoría (en miles de cabezas).
11. Existencias de vacunos y ovinos, por año agrícola, según departamento (en miles de cabezas).
12. Evolución de las tasas de preñez (en rodeos diagnosticados) y de procreo, a nivel nacional.
13. Estructura de los rodeos diagnosticados y porcentaje de preñez, según categorías de vientres. Ejercicio 2010/11.
14. Número de rodeos, vientres diagnosticados, vientres preñados y porcentaje de preñez, según zonas. Ejercicio 2010/11.
15. Faena total de vacunos, por categoría, según año (en cabezas).
16. Faena mensual de vacunos en establecimientos habilitados y no habilitados, por categoría, según mes (en cabezas). Año 2012.
17. Faena mensual de vacunos en establecimientos habilitados, por categoría, según mes (en cabezas). Año 2012.

18. Evolución de la faena de vacunos por dentición, según categoría (en porcentaje del número total de cabezas).
19. Faena de ovinos, por categoría, según año (en cabezas).
20. Faena mensual de ovinos, por categoría, según mes (en cabezas). Año 2012.
21. Faena mensual de ovinos en establecimientos habilitados, por categoría, según mes (en cabezas). Año 2012.
22. Producción de carne vacuna, según año agrícola.
23. Producción de carne ovina, según año agrícola.
24. Producción de lana, por tipo, según año agrícola (en toneladas base sucia).

PRODUCCION ANIMAL: Lechería comercial

25. Principales indicadores productivos y técnicos de la producción lechera, por año agrícola.
26. Distribución mensual de la leche recibida en plantas industrializadoras, por mes, según año calendario y destino (en miles de litros).
27. Productores remitentes, volúmenes de leche remitidos a plantas, capacidad industrial y principales productos elaborados, por año.
28. Grasa butirosa y proteína ingresadas a plantas industrializadoras. Año 2012.
29. Cantidades de productos lácteos elaborados y destinados al mercado interno y a la exportación (en volumen físico y millones de litros equivalentes). Año 2012.
30. Existencias de productos lácteos, a fin del ejercicio, por línea de productos (en millones de litros equivalentes).
31. Evolución de la capacidad total de procesamiento máximo diario de las industrias lácteas, según línea de productos (en litros de leche).
32. Consumo humano aparente de lácteos, por año, según origen de los productos (en millones de litros equivalentes). Período 1997 a 2012.
33. Evolución del rodeo lechero total y de categorías seleccionadas, según períodos.
34. Evolución del número de establecimientos con lechería comercial, por año agrícola, según rangos de superficie.
35. Establecimientos con lechería comercial. Superficie total y apertura del uso del suelo.
36. Establecimientos con lechería comercial. Existencias de vacunos no lecheros y ovinos (en cabezas).

PRODUCCION ANIMAL: Pasturas mejoradas

37. Evolución de la superficie total de mejoramientos forrajeros, por año agrícola, según departamento y total nacional (en hectáreas).
38. Superficie destinada a praderas artificiales y total de mejoramientos forrajeros, por año agrícola, según departamento (en porcentaje del total de la superficie destinada a pastoreo).

PRODUCCION ANIMAL: Animales de granja

39. Carne suina. Existencias, faena, importaciones y exportaciones de carne y menudencias, y consumo interno de carne, según año.
40. Faena de suinos, por categoría, según año (en cabezas).
41. Faena de suinos en establecimientos habilitados, por categoría, según año (en cabezas).

42. Coeficientes técnicos e indicadores de producción, a nivel de explotaciones comerciales de cerdos, por orientación productiva.
43. Coeficientes técnicos e indicadores de producción a nivel de explotaciones comerciales de cerdos, por escala productiva.
44. Producción, exportaciones y consumo interno de carne de ave, según año.
45. Producción, exportaciones y consumo interno de huevos, según año.
46. Evolución de la producción potencial de pollitos/as BB (en miles de cabezas).
47. Coeficientes técnicos a nivel de explotaciones avícolas orientadas a la producción de huevos. Año 2001.
48. Coeficientes técnicos registrados en explotaciones avícolas productoras de carne de pollo en régimen de façon. Período 2000 a 2011.

PRODUCCION VEGETAL: Cultivos cerealeros e industriales

49. Area sembrada, producción y rendimiento de cultivos cerealeros e industriales, por año agrícola.
50. Superficie sembrada de trigo, total y por variedad. Año agrícola 2012/13.
51. Evolución de la superficie de chacra, para años seleccionados y promedio del período, según tamaño de chacra (en miles de hectáreas).
52. Trigo: área sembrada, producción y rendimiento, por año agrícola, según estrato de tamaño de chacra.
53. Cebada cervecera: área sembrada, producción y rendimiento, por año agrícola, según estrato de tamaño de chacra.
54. Maíz: área sembrada, producción y rendimiento, por año agrícola, según estrato de tamaño de chacra.
55. Sorgo: área sembrada, producción y rendimiento, por año agrícola, según estrato de tamaño de chacra.
56. Girasol: área sembrada, producción y rendimiento, por año agrícola, según estrato de tamaño de chacra.
57. Soja: área sembrada, producción y rendimiento, por año agrícola, según estrato de tamaño de chacra.
58. Número de productores, superficie total y de chacra, según estrato de tamaño de chacra. Año agrícola 2012/13.
59. Número de productores con chacra y superficie de chacra total, según estrato de tamaño de chacra. Año agrícola 2012/13.
60. Cultivos de invierno. Superficie sembrada total y asociada con praderas, según cultivo. Año agrícola 2010/11.

PRODUCCION VEGETAL: Arroz

61. Area sembrada, producción y rendimiento de arroz, por año agrícola, según región.
62. Número de explotaciones y área sembrada de arroz, según zona. Zafra 2012/13.
63. Superficie sembrada de arroz (hectáreas), por zona, según variedades. Zafra 2012/13.
64. Superficie sembrada por zafra arroceras, según variedad.
65. Número de productores de arroz, superficie sembrada, producción y rendimiento, según tamaño de chacra. Zafra 2011/12.
66. Número de explotaciones, superficie total explotada, superficie sembrada de arroz, producción y rendimientos, según sistema de producción. Zafra 2011/12.

67. Productores arroceros, área sembrada, producción y rendimiento, por especialización productiva, según región. Zafra 2011/12.
68. Superficie sembrada (miles de ha y %) por región, según tipo de chacra. Zafra 2011/12.
69. Superficie sembrada de arroz, de “arroz de salida” e intención de siembra de pasturas sobre rastrojos de arroz, según región de producción. Zafra 2011/12.
70. Superficie sembrada de arroz, de “arroz de salida” y pasturas sembradas sobre “arroz de salida”, para zafra seleccionadas.
71. Destino principal de praderas sobre “arroz de salida”, por zafra, según orientación del usufructuante.
72. Superficie regada, por tipo de riego, según región. Zafra 2011/12.
73. Superficie regada por bombeo, por tipo de energía utilizada, según región. Zafra 2011/12.
74. Superficie regada, por zafra, según tipo de energía utilizada.
75. Costo por concepto de pago de recursos productivos para el cultivo de arroz, según situación del productor y región de producción, para zafra seleccionadas

PRODUCCION VEGETAL: Frutales, viñedos y cítricos

76. Frutales de hoja caduca: plantas totales y en producción, producción y rendimiento, según especie. Año agrícola 2011/12.
77. Frutales de hoja caduca: superficie, plantas en producción según especie, variedades o época de cosecha. Año agrícola 2011/12.
78. Número de plantas totales y con riego, según especie. Año agrícola 2011/12.
79. Frutales de hoja caduca: superficie, número de plantas totales y en producción, producción y rendimientos, por año agrícola, según especie.
80. Volúmenes de frutas de origen nacional procesados por la industria, para años seleccionados, según especies más importantes (toneladas por año).
81. Volúmenes y porcentajes totales de frutas, por especie, según destino. Zafra 2011/12.
82. Número de viñedos, superficie y número de cepas, por año.
83. Número de viñedos, superficie ocupada, número de plantas y producción, según departamento. Años 2011 y 2012.
84. Producción y rendimientos de la uva para vinificar y de mesa, por año.
85. Producción de uva, por año, según destino (en toneladas).
86. Uva vinificada y vino elaborado, según año.
87. Número de bodegas y vino elaborado, por tipo, según tamaño de bodega. Años 2011 y 2012.
88. Elaboración de vinos, por tipo, según departamento. Años 2011 y 2012.
89. Cítricos: Número de empresas citrícolas, plantas totales, superficie y producción, según escala de tamaño de las empresas (en miles de plantas). Año 2012.
90. Cítricos: Plantas totales y en producción, por zona, y superficie efectiva, según especie. Año 2012.
91. Cítricos. Superficie efectiva, existencias de plantas, y superficie regada, según especie. Zafra 2012.
92. Producción de fruta cítrica, por año, según especie (en toneladas).
93. Producción de fruta cítrica, por año, según destino (en toneladas).
94. Capacidad de procesamiento de fruta cítrica, según departamento.

PRODUCCION VEGETAL: Papa y horticultura

95. Superficie, producción y rendimiento de la papa de primavera y otoño. Ejercicios agrícolas 2004/05 a 2011/12.
96. Superficie sembrada, producción y rendimiento de papa, según zona de producción. (Año 2011/12).
97. Superficie sembrada y producción de papa, por año, según zona.
98. Area sembrada, producción y rendimiento de papa, según estrato de tamaño. Años 2010/11 y 2011/12.
99. Principales indicadores del cultivo de papa, según estación y estrato de tamaño. Año 2011/12.
100. Superficie, producción y rendimiento de papa, según estación y variedad. Año 2012.
101. Superficie con hortalizas y producción total, según zona y modalidad productiva. Zafra 2011/12.
102. Zona Sur. Cultivos a campo. Número de productores, superficie, producción y rendimiento (total y por cultivo). Zafra 2011/12.
103. Zona Norte. Cultivos a campo. Número de productores, superficie, producción y rendimiento (total y por cultivo). Zafra 2011/12.
104. Zona Sur. Cultivos protegidos. Número de productores, superficie, producción y rendimiento (total y por cultivo). Zafra 2011/12.
105. Zona Norte. Cultivos protegidos. Número de productores, superficie, producción y rendimiento (total y por cultivo). Zafra 2011/12.
106. Hortalizas procesadas por la industria. Zafra 2009/10.

PRODUCCION VEGETAL: Forestación

107. Superficie total de bosques, según departamento (en hectáreas). Año 2012.
108. Extracción de madera total (conífera y no conífera), por año (en miles de metros cúbicos).

PRODUCCION: Captura pesquera

109. Captura pesquera y características de la flota, según tipo de flota. Año 2012.
110. Desembarques de las principales especies, según año (en toneladas).
111. Desembarques por año, según grupos de especies (en toneladas).

CAPITULO III. PRECIOS DE PRODUCTOS, INSUMOS, TIERRA Y BIENES DE CAPITAL

Precios de productos, insumos y servicios. Relaciones insumo/producto

- 1 Precios de productos, insumos y servicios, por año, según concepto (en pesos corrientes).
- 2 Precios de productos, insumos y servicios, por año, según concepto (en dólares corrientes).
- 3 Precios de productos, insumos y servicios, por año, según concepto (en pesos constantes de 2012).
- 4 Relaciones insumo/producto por año. Cantidad de producto animal, necesaria para adquirir o pagar insumos o servicios.

- 5 Relaciones insumo/producto por año. Cantidad de producto vegetal (en kilos), necesaria para adquirir o pagar insumos o servicios.
- 6 Evolución de precios relativos entre productos, por año.
- 7 Precios promedio de principales alimentos que integran la canasta del Índice General de Precios al Consumo, por año, según producto (en pesos corrientes).
- 8 Precios promedio de principales alimentos que integran la canasta del Índice General de Precios al Consumo, por año, según producto (en pesos constantes de 2012).

Precio de la tierra, de los arrendamientos y relaciones de precios tierra-productos

- 9 Mercado de tierras. Operaciones realizadas, superficie transada, valor total y promedio e índices CONEAT, según año. Período 2000 a 2012.
- 10 Mercado de tierras. Operaciones de compraventa, superficie vendida, valor total y promedio por hectárea, según escala de las operaciones. Período 2000 a 2012 y año 2012.
- 11 Compraventa de tierras. Superficie vendida, valor transado y precio promedio, según rango de precios por hectárea. Período 2000 a 2012.
- 12 Compraventa de tierras. Superficie vendida, valor transado y precio promedio, según rango de precios por hectárea. Año 2012.
- 13 Compraventa de tierras. Superficie transada, monto, precio promedio e índice CONEAT promedio, según rangos del índice. Período 2000 a 2007.
- 14 Compraventa de tierras. Número de operaciones, superficie comercializada, monto transado y precio promedio, según departamento. Año 2012.
- 15 Superficie vendida y adquirida, según condición jurídica. Período 2000 a 2012.
- 16 Superficie vendida y adquirida, según nacionalidad. Período 2000 a 2012.
- 17 Arrendamiento de tierras para uso agropecuario. Número de contratos, superficie arrendada y precio pagado, según año. Período 2000 a 2012.
- 18 Arrendamiento de tierras para uso agropecuario: contratos realizados, superficie arrendada y valor de los arrendamientos, según destino productivo. Año 2012.
- 19 Evolución del precio de la tierra y de productos pecuarios, agrícolas y forestales, en moneda constante (expresados en pesos de marzo de 2011).
- 20 Evolución de la cantidad de producto animal necesaria para adquirir una hectárea de tierra, y relación entre fin e inicio del período. Período 2000 a 2010.
- 21 Evolución de la cantidad de producto vegetal necesaria para adquirir una hectárea de tierra, y relación entre fin e inicio del período. Período 2000 a 2010.

CAPITULO IV. COMERCIO EXTERIOR

EXPORTACIONES

- 1 Exportaciones de productos seleccionados de origen agropecuario. Año 2012.
- 2 Exportaciones de carne bovina, por año, según tipo de procesamiento (en toneladas peso canal).
- 3 Exportaciones de carne bovina, por año, según tipo de procesamiento (en miles de dólares).
- 4 Exportaciones de carne ovina, por año, según tipo de procesamiento (en toneladas peso canal).
- 5 Exportaciones de carne ovina, por año, según tipo de procesamiento (en miles de dólares).
- 6 Exportaciones de bovinos y ovinos en pie, por año.
- 7 Exportaciones de semen y embriones bovinos y ovinos, por año (en volumen físico).
- 8 Exportaciones de carne de ave, por año, según producto (en toneladas peso embarque).
- 9 Exportaciones de carne y menudencias de ave, por año, según producto (en miles de dólares).

- 10 Exportaciones cárnicas, por mes, según producto (en toneladas). Año 2012.
- 11 Exportaciones cárnicas por producto, según destino (en toneladas peso neto). Año 2012.
- 12 Exportaciones de lana, por año, según categoría (en toneladas base sucia).
- 13 Exportaciones de lana, por año, según categoría (en miles de dólares).
- 14 Exportaciones de cueros y artículos de cuero, por año, según especie y tipo de producto (en miles de dólares).
- 15 Exportaciones de productos lácteos, por año (en volumen físico).
- 16 Exportaciones de productos lácteos, por año (en miles de dólares).
- 17 Volúmenes de miel exportados por año, según país de destino y valor (en miles de dólares).
- 18 Exportaciones agrícolas, por año, según producto (en toneladas).
- 19 Exportaciones agrícolas, por año, según producto (en miles de dólares).
- 20 Exportaciones de semillas de cultivos agrícolas, por año (en toneladas).
- 21 Exportaciones de semillas de cultivos agrícolas, por año (en miles de dólares).
- 22 Exportaciones de frutas frescas no cítricas, por año, según especie (en toneladas).
- 23 Exportaciones de frutas frescas no cítricas, por año, según especie (en miles de dólares).
- 24 Exportaciones de fruta cítrica, por año, según especie y variedad (en toneladas).
- 25 Exportaciones de fruta cítrica, por año, según destino (en toneladas).
- 26 Exportaciones de fruta cítrica, por año, según puerto de salida (en toneladas).
- 27 Exportaciones de frutas cítricas, por año, según especie (en miles de dólares).
- 28 Exportaciones de productos cítricos por año (en volumen y valor).
- 29 Exportaciones de vino, por año (en volumen y valor), según tipo.
- 30 Exportaciones de vino, por año, según principales destinos (en miles de litros). Período 2004-2012.
- 31 Exportaciones de hortalizas, por año, según especie (en toneladas).
- 32 Exportaciones forestales, según productos seleccionados, por año (en volumen físico).
- 33 Exportaciones forestales, según productos seleccionados, por año (en miles de dólares).
- 34 Exportaciones pesqueras por año, según tipo de producto (en toneladas).
- 35 Exportaciones pesqueras por año, según tipo de producto (en miles de dólares).
- 36 Exportaciones pesqueras por año, según especie (en toneladas).
- 37 Exportaciones pesqueras por año, según especie (en miles de dólares).
- 38 Exportaciones pesqueras por año, según país de destino (en miles de dólares).

IMPORTACIONES

- 39 Importaciones de productos seleccionados de origen agropecuario. Año 2012.
- 40 Importaciones cárnicas y de alimentos varios, por mes (en toneladas). Año 2012.
- 41 Importaciones de productos de origen animal, en volumen y valor. Años 2010 a 2012.
- 42 Importaciones de productos de origen animal, por año, según tipo (en miles de dólares).
- 43 Importaciones de productos agrícolas, por año, (en toneladas).
- 44 Importaciones de productos agrícolas, por año (en miles de dólares).
- 45 Importaciones de semillas de cultivos agrícolas, por año (en toneladas).
- 46 Importaciones de semillas de cultivos agrícolas, por año (en miles de dólares).
- 47 Importaciones de frutas frescas seleccionadas, por año (en toneladas).
- 48 Importaciones de frutas frescas seleccionadas, por año (en miles de dólares).
- 49 Importaciones de vino, por año (en volumen y valor).
- 50 Importaciones de hortalizas seleccionadas y legumbres frescas, congeladas y leguminosas secas, por año, según producto (en toneladas).
- 51 Importaciones de hortalizas y legumbres frescas, congeladas y leguminosas secas, por año, según producto (en miles de dólares).
- 52 Importaciones de papa, por año, según destino (en toneladas).
- 53 Importaciones de papa, por año, según destino (en miles de dólares).
- 54 Importaciones de flores y capullos, por año (en toneladas).
- 55 Importaciones de flores y capullos, por año (en miles de dólares).
- 56 Importaciones de los principales productos forestales primarios, en volumen y valor. Años 2007 a 2012.
- 57 Importaciones pesqueras por año, según tipo de producto (en toneladas).
- 58 Importaciones pesqueras por año, según tipo de producto (en miles de dólares).
- 59 Importaciones de fertilizantes por año, según producto (en toneladas).
- 60 Importaciones de fertilizantes por año, según producto (en miles de dólares).
- 61 Importaciones de plaguicidas agrícolas, por año, según grupo de productos (en millones de dólares).
- 62 Importaciones de semen y embriones bovinos y ovinos, por año (en volumen físico).
- 63 Importaciones de alimentos para animales, por año, según tipo (en toneladas).
- 64 Importaciones de raciones y suplementos minerales, por año, según tipo (en toneladas).
- 65 Importaciones de insumos para la fabricación de alimentos para animales, por año, según tipo (en toneladas).



ANEXO - CENSO GENERAL AGROPECUARIO 2011

- I Número de explotaciones, superficie total y promedio, según Censos Agropecuarios. (Período 1951 - 2011).
- II Número de explotaciones, por año del censo, según tamaño de la explotación. (Período 1951 a 2011).
- III Superficie censada (ha), por año del censo, según tamaño de la explotación. (Período 1951 a 2011).
- IV Distribución de la superficie censada, según tamaño de la explotación (como porcentaje del total), por año del censo. (Período 1951 a 2011).
- V Superficie promedio por explotación, total y según tamaño de la explotación, por año del censo.
- VI Número de explotaciones y superficie total, según nacionalidad del productor. Censos Agropecuarios 2000 y 2011.
- VII Número de explotaciones, por tamaño de la explotación (ha), según departamento.
- VIII Número de explotaciones por principal fuente de ingreso, según departamento.

INDICE DE GRAFICOS

Capítulo I. Información macroeconómica

1. Producción Agropecuaria promedio, por sub-sector, en porcentaje sobre dólares corrientes. (Período 2006-2011).
2. Producción Agropecuaria, por sub-sector, en porcentaje sobre dólares corrientes. Año 2012.

Capítulo II. Producción

Producción animal

1. Dotación de vacunos y lanares (U.G.) y relación Lanar/Vacuno.
2. Evolución de las tasas de preñez y de procreo. Período 1998 a 2011.
3. Evolución de la cantidad de rodeos y vientres diagnosticados. Período 2003 a 2011.
4. Porcentaje de preñez en rodeos diagnosticados, según zonas. Año 2011
5. Evolución de la faena de novillos y vacas según dentición (como porcentaje del total), por año y total (miles de cabezas).
6. Evolución de la producción de lana total y del stock ovino, por año.
7. Número de remitentes y volumen de leche promedio diario por remitente.
8. Contenido de grasa y proteína (% acumulado) en la leche ingresada a industrias procesadoras. Período 1997 a 2012.
9. Evolución de la capacidad de procesamiento y de la remisión (Índice 1997 = 100).
10. Evolución de los principales productos destinados al mercado interno (Índice 1998 = 100).
11. Evolución de la superficie de los mejoramientos forrajeros totales a nivel nacional (en miles de hectáreas y respecto a 2003/04 = 100).

Producción vegetal

12. Área sembrada de cultivos de secano seleccionados, por año agrícola (en miles de hectáreas).
13. Evolución de la superficie de chacra total y por estratos (en miles de hectáreas). Período 2005/06 a 2012/13.
14. Evolución del área sembrada de cultivos por zafra, y relación Invierno/Verano.
15. Evolución de la superficie de chacra e intensidad agrícola.
16. Evolución del área de cultivos de invierno y de praderas asociadas, en años seleccionados (como % del área de invierno).
17. Participación de las principales variedades en el área de arroz.

18. Area sembrada de arroz, de “arroz de salida” y de praderas sobre rastrojos de arroz, por año (en miles de hectáreas y como porcentaje del “arroz de salida”). Período 2003/04 a 2011/12.
19. Superficie regada de arroz (miles de hectáreas), según forma de riego, para años seleccionados.
20. Número total de plantas de frutales seleccionados, por año agrícola, según especie.
21. Uva para vino. Evolución de la producción y rendimiento por planta, según año. Período 2005 a 2012.
22. Destino de la producción de fruta cítrica (en % sobre toneladas). Año 2012.
23. Area sembrada de papa y rendimientos. Período 2004/05 a 2011/12.
24. Producción hortícola, según zona y modalidad productiva. Zafra 2011/12.
25. Tomate de mesa: producción por zona, según modalidad productiva. Zafra 2011/12.
26. Superficie forestada registrada, por especies (en hectáreas y como % del total). Año 2012.
27. Extracción de madera en rollo, según origen (en miles de metros cúbicos). Período 2004 a 2011.
28. Extracción de madera por año, según destino. Período 2004 a 2011.
29. Pesca. Desembarques por año, según grupos de especies.

Capítulo III. Precios de productos, insumos, tierra y bienes de capital

Precios de productos, insumos y servicios. Relaciones Insumo/Producto

1. Evolución del precio del novillo gordo puesto en planta (en US\$/kg y en \$ constantes de octubre de 2012).
2. Cantidades de novillo gordo necesarias para pagar insumos y servicios.
3. Cantidades de lana vellón I/II necesarias para pagar insumos y servicios.
4. Cantidades de leche industria necesarias para pagar insumos y servicios.
5. Cantidades de cerdo gordo necesarias para pagar insumos y servicios.
6. Cantidades de pollo parrillero necesarias para pagar insumos y servicios.
7. Cantidades de producto vegetal necesarias para adquirir una tonelada de fosfato de amonio.
8. Cantidades de producto vegetal necesarias para adquirir 200 litros de gasoil.
9. Cantidades de producto vegetal necesarias para pagar el salario mensual de un peón especializado.
10. Cantidades de producto vegetal necesarias para adquirir un tractor de 200 HP (4 x 4).
11. Relaciones de precios producto-producto (1).
12. Relaciones de precios producto-producto (2).
13. Evolución del precio de alimentos seleccionados de la canasta familiar (en pesos constantes de 2012).

Precio de la tierra, valor de los arrendamientos y relaciones tierra-productos agropecuarios

14. Evolución de la superficie vendida y precio promedio. Período 2000 a 2012.
15. Mercado de tierras. Superficie vendida por departamento. Período 2000 a 2012.
16. Arrendamientos. Evolución de la superficie arrendada y precio promedio. Período 2000 a 2012.
17. Superficie arrendada, según plazo de los contratos. Año 2011.
18. Evolución del precio de la tierra y de productos pecuarios seleccionados (en pesos constantes de Marzo 2011).
19. Cantidades de productos pecuarios necesarias para adquirir una hectárea de tierra.
20. Evolución del precio de la tierra y de productos agrícolas y forestales (en pesos constantes de Marzo 2011).
21. Cantidades de productos agrícolas y forestales necesarias para adquirir una hectárea de tierra.

Capítulo IV. Comercio exterior

Exportaciones

1. Exportaciones de productos seleccionados, en porcentaje respecto al total de exportaciones. Año 2012.
2. Exportaciones de carne bovina por año, según tipo (en toneladas peso canal).
3. Exportaciones de lana por año, según tipo (en toneladas base sucia).
4. Exportaciones forestales por tipo de producto (en miles de dólares y como porcentaje del total exportado). Año 2012.
5. Exportaciones pesqueras seleccionadas (en miles de dólares y como porcentaje del total). Año 2012.

Importaciones

6. Importaciones de productos seleccionados, en porcentaje del total de origen agropecuario. Año 2012.
7. Importaciones de semillas de cultivos agrícolas, por año (en miles de dólares).
8. Importaciones de fertilizantes, por año, según tipo (en miles de dólares).

ANEXO - CENSO GENERAL AGROPECUARIO 2011

- I. Evolución de la superficie total, número de explotaciones y superficie media, por año censal. (Índice 1951= 100).
- II. Evolución del número de explotaciones, por estratos de tamaño, según año censal. (Índice 1951= 100).
- III. Evolución del número de explotaciones, por estratos de tamaño (como porcentaje del total), según año censal.
- IV. Distribución de la superficie total, por tamaño de las explotaciones, según año censal, (como porcentaje del área).
- V. Evolución del número de explotaciones, por principal fuente de ingreso, según año censal. (Censos 2000 y 2011).



INDICE DE MAPAS

1. Regiones agropecuarias.
2. Aptitud pastoril de las Areas de Enumeración del Censo Agropecuario 2000.
3. Número de ovinos (como % del total nacional), según Sección Policial. Año Agrícola 2010/11.
4. Porcentaje de preñez en rodeos diagnosticados, por departamento. Año 2011.
5. Porcentaje de preñez en rodeos diagnosticados, por seccional policial. Año 2011.
6. Productores con lechería comercial por Sección Policial. Año agrícola 2010/11.
7. Producción de leche (como porcentaje del total), según seccional policial. Año agrícola 2010/11.
8. Areas forestales registradas. Año 2012.
9. Precio promedio de venta de tierras (US\$/ha), por Sección Judicial. Año 2011.

ANEXO - CENSO GENERAL AGROPECUARIO 2011

- I. Distribución de las explotaciones censadas, por área de enumeración. Censos 2000 y 2011.
- II. Porcentaje de explotaciones con bovinos de carne como principal fuente de ingreso, por área de enumeración. Censos 2000 y 2011.
- III. Porcentaje de explotaciones con agricultura como principal fuente de ingreso, por área de enumeración. Censos 2000 y 2011.
- IV. Porcentaje de explotaciones con forestación como principal fuente de ingreso, por área de enumeración. Censos 1990, 2000 y 2011.
- V. Porcentaje de explotaciones con horticultura como principal fuente de ingreso, por área de enumeración. Censo 2000.
- VI. Porcentaje de explotaciones con horticultura como principal fuente de ingreso, por área de enumeración. Censo 2011.



CAPITULO

I

INFORMACION MACROECONOMICA

Ing. Agr. José María Ferrari

Cuadro 1. Producto Bruto Interno total, agroindustrial y agropecuario, por año.

	2005	2006	2007	2008	2009	2010	2011	2012 ^(*)
1. En millones de \$ corrientes								
PBI total	425.018	471.344	549.470	636.151	682.216	779.226	896.849	1.013.878
PBI Agroindustrial⁽¹⁾	56.178	65.371	69.811	99.740	85.005	92.015	111.390	113.389
PBI agropecuario	36.237	40.850	45.704	57.375	46.559	50.063	69.186	69.325
PBI de industrias asociadas al agro ⁽²⁾	19.941	24.522	24.107	42.365	38.447	41.952	42.204	44.064
Como % del PBI total								
PBI Agroindustrial⁽¹⁾	13,2	13,9	12,7	15,7	12,5	11,8	12,4	11,2
PBI agropecuario	8,5	8,7	8,3	9,0	6,8	6,4	7,7	6,8
PBI de industrias asociadas al agro ⁽²⁾	4,7	5,2	4,4	6,7	5,6	5,4	4,7	4,3
2. En millones de US\$ corrientes								
PBI total	17.348	19.582	23.411	30.367	30.229	38.849	46.459	49.930
PBI agroindustrial⁽¹⁾	2.293	2.716	2.974	4.761	3.767	4.587	5.770	5.584
PBI agropecuario	1.479	1.697	2.974	2.739	2.063	2.496	3.584	3.414
PBI de industrias asociadas al agro ⁽²⁾	814	1.019	1.947	2.022	1.704	2.092	2.186	2.170
3. En millones de \$ constantes⁽³⁾								
PBI total	425.018	442.438	471.380	505.207	516.552	562.768	599.521	623.114
PBI agroindustrial⁽¹⁾	56.178	60.096	57.833	64.791	66.331	66.706	71.594	71.785
PBI agropecuario	36.237	38.135	34.321	35.092	36.812	35.540	39.874	39.353
PBI de industrias asociadas al agro ⁽²⁾	19.941	21.961	23.511	29.699	29.519	31.166	31.720	32.432

Fuente: En base a información del Banco Central del Uruguay-Cuentas Nacionales.

(*) Información preliminar.

(1) Corresponde a la suma del PIB agropecuario y de algunas industrias seleccionadas

(2) Incluye las industrias de alimentos, fabricación y lavado de tops, madera (excepto muebles) y curtiembres.

(3) A precios constantes de 2005

Cuadro 2. Producción agropecuaria, por año, según subsector (en miles de pesos constantes de 2005)

	2005	2006	2007	2008	2009	2010	2011	2012
TOTAL	57.438	62.033	60.496	65.538	69.426	69.549	78.731	76.016
I. Agricultura y Silvicultura	24.837	28.431	28.598	33.047	37.394	37.179	45.359	41.458
Subtotal Agricultura	21.453	24.549	24.426	28.384	32.722	32.127	40.448	36.487
Cultivos	12.556	14.086	13.829	18.609	23.025	22.235	30.167	26.341
Soja	3.784	4.142	3.595	5.058	7.274	8.482	10.118	11.834
Trigo	1.892	2.483	2.861	5.459	7.717	6.434	10.985	5.095
Arroz	4.310	4.036	4.321	4.407	3.995	4.976	4.985	4.634
Otros ⁽¹⁾	2.571	3.424	3.052	3.685	4.039	2.343	4.079	4.779
Hortalizas, Frutales, Viñedos y Otros	8.897	10.463	10.596	9.775	9.697	9.892	10.281	10.146
Hoja caduca	1.066	951	1.158	917	1.057	976	1.064	1.064
Cítricos	851	891	841	854	926	1.041	1.031	964
Papa	985	929	568	721	777	660	688	619
Otros ⁽²⁾	5.994	7.692	8.030	7.283	6.937	7.214	7.498	7.499
Subtotal Silvicultura	3.384	3.802	4.091	4.736	4.673	5.052	4.911	4.972
II. Pecuaria	32.601	33.601	31.898	32.491	32.031	32.370	33.372	34.558
Ganado bovino	20.797	20.871	20.173	19.347	18.818	19.435	19.273	19.808
Leche ⁽³⁾	5.746	6.039	5.381	6.418	6.221	6.491	7.596	7.896
Lana	1.435	1.470	1.486	1.211	1.166	985	1.011	1.059
Otros ⁽⁴⁾	4.623	5.221	4.858	5.514	5.827	5.460	5.492	5.795

Fuente: BCU-Cuentas Nacionales. Información preliminar a partir de ajustes metodológicos.

(1) Incluye fundamentalmente cebada, maíz, sorgo y girasol.

(2) Incluye: Hortalizas, Sacarígenas, Plantaciones y cultivos permanentes, leguminosas secas, forrajeras y otros.

(3) Incluye productos lácteos elaborados en predio.

(4) Incluye: Ganado Ovino, Ganado Porcino, Producción de cueros vacunos y pieles lanaras provenientes de la mortandad y faena en el predio, apicultura, producción de aves y otros animales exportados en pie.

Cuadro 3. Producción Agropecuaria, por año, según subsector (en millones de dólares corrientes).

	2005	2006	2007	2008	2009	2010	2011	2012
TOTAL	2.344	2.753	3.339	4.982	4.080	4.933	6.724	6.373
I. Agricultura y Silvicultura	1.014	1.271	1.635	2.759	2.373	2.609	3.665	3.283
Subtotal Agricultura	876	1.099	1.425	2.442	2.098	2.222	3.325	2.989
Cultivos	512	641	815	1.617	1.395	1.489	2.467	2.160
Soja	154	175	188	364	363	452	706	826
Trigo	77	116	208	541	464	401	819	371
Arroz	176	169	230	392	275	363	378	346
Otros ⁽¹⁾	105	181	189	319	293	273	563	617
Hortalizas, Frutales, Viñedos y Otros	363	459	610	825	703	733	859	829
Cítricos	44	48	97	73	118	107	123	124
Hoja caduca	35	48	40	78	83	99	110	98
Papa	40	38	40	72	54	43	56	36
Otros ⁽²⁾	245	326	433	602	447	483	570	572
Subtotal Silvicultura	138	171	210	317	275	387	339	294
II. Pecuaria	1.331	1.483	1.704	2.223	1.707	2.324	3.059	3.089
1. Ganado bovino	849	938	1.048	1.273	976	1.364	1.799	1.800
3. Leche ⁽³⁾	235	253	332	533	323	486	739	703
2. Lana	59	66	89	74	60	68	100	91
4. Otros ⁽⁴⁾	189	225	235	344	348	406	421	495

Fuente: BCU-Cuentas Nacionales. Información preliminar a partir de ajustes metodológicos.

(1) Incluye fundamentalmente cebada, maíz, sorgo y girasol.

(2) Incluye: Hortalizas, Sacarígenas, Plantaciones y cultivos permanentes, leguminosas secas, forrajeras y otros.

(3) Incluye productos lácteos elaborados en predio.

(4) Incluye: Ganado Ovino, Ganado Porcino, Producción de cueros vacunos y pieles lanares provenientes de la mortandad y la faena en predio, apicultura, producción de aves y otros animales exportados en pie.

Gráfico I -1

Producción Agropecuaria promedio, por subsector, en porcentaje sobre dólares corrientes. Período 2005-2011.

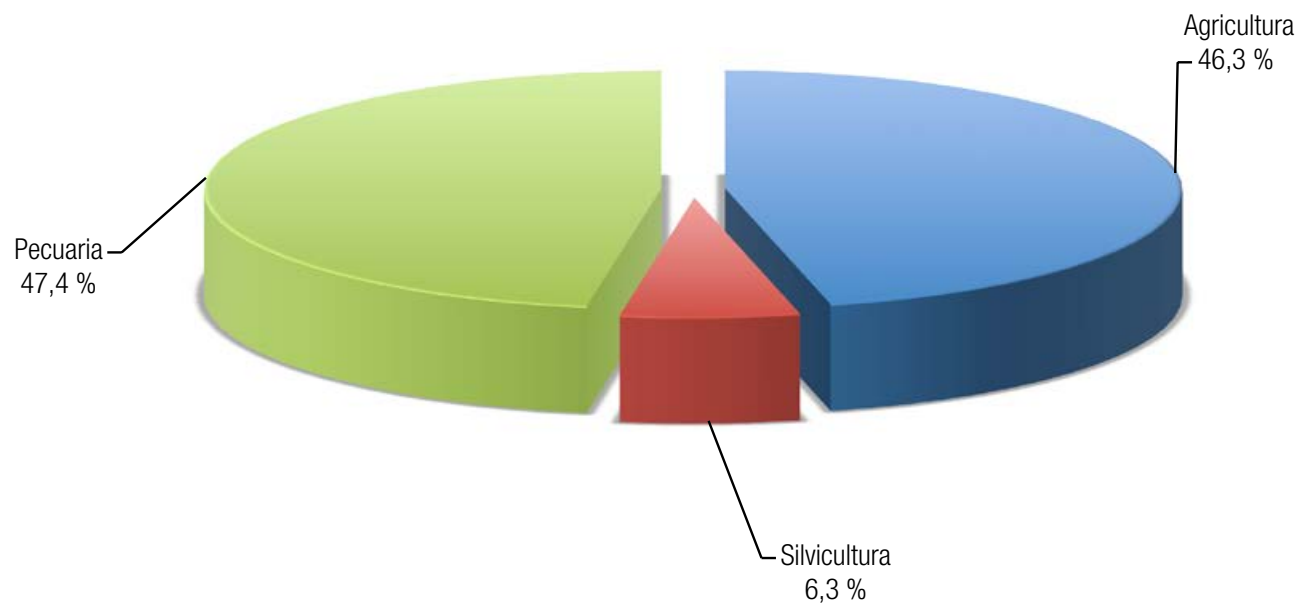

Fuente: DIEA en base a BCU

Gráfico I - 2

Producción Agropecuaria, por subsector, en porcentaje sobre dólares corrientes. Año 2012.

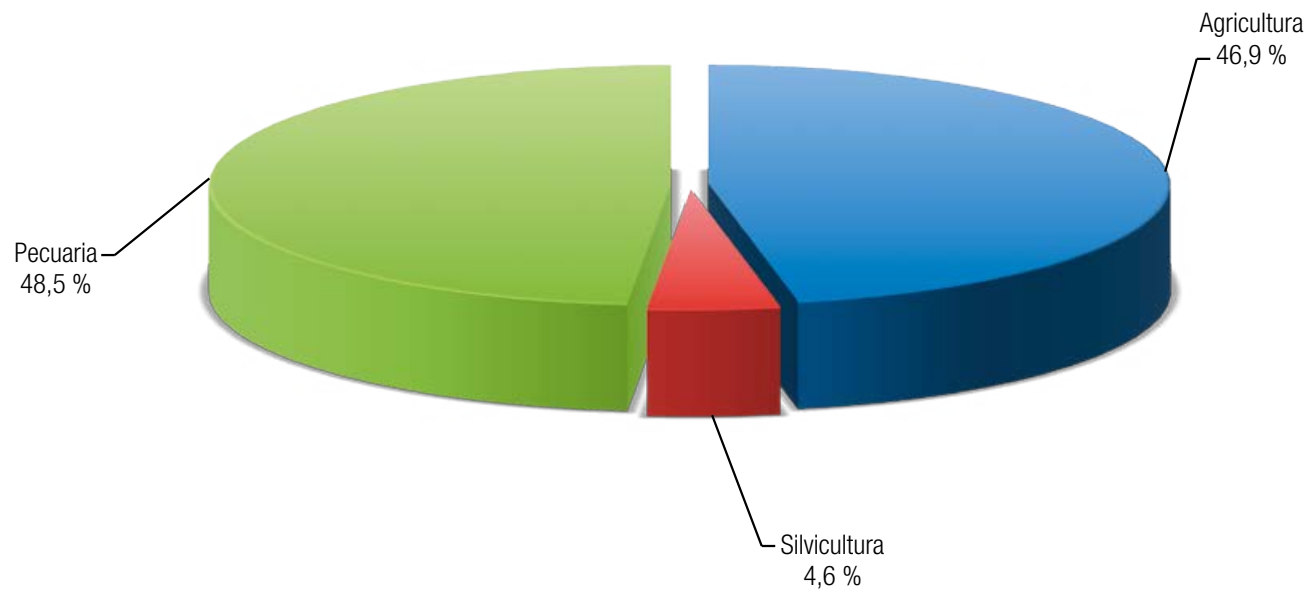

Fuente: DIEA en base a BCU



CAPITULO

II

PRODUCCION



ANTERIOR



INICIO



SIGUIENTE

REGIONES AGROPECUARIAS

(Año agrícola 1999/2000) ⁽¹⁾

Regiones	(% sobre la superficie total del país)
----------	--

Ganaderas	61,8
-----------	------

Agrícolas	14,3
-----------	------

Arroceras	10,5
-----------	------

Forestales	5,8
------------	-----

Lecheras	4,5
----------	-----

Con agricultura intensiva	3,1
---------------------------	-----

(1) Fuente: MGAP-DIEA, Censo General Agropecuario 2000.

Cuadro 1. Superficie de las regiones agropecuarias en 1990 y 2000, y variación porcentual entre censos

Regiones	1990		2000		Variación en % (1990 = 100)
	(miles ha)	(%)	(miles ha)	(%)	
TOTAL	15.804	100	16.420	100	3,9
Ganaderas	11.268	71,3	10.150	61,8	-9,9
Ganadera ovejera	6.449	40,8	1.450	8,8	-77,5
Ganadera con 10% o menos de mejoramientos	3.782	23,9	5.531	33,7	46,3
Ganadera con más de 10% de mejoramientos	677	4,3	2.804	17,1	314,1
Ganadera lechera	360	2,3	365	2,2	1,4
Agrícolas	2.764	17,5	2.343	14,3	-15,2
Agrícola	364	2,3	307	1,9	-15,6
Agrícola ganadera	1.974	12,5	1.813	11,0	-8,2
Agrícola lechera	426	2,7	223	1,4	-47,6
Arroceras	699	4,4	1.732	10,5	147,8
Arrocera	220	1,4	602	3,7	173,6
Arrocera ganadera	479	3,0	1.130	6,9	135,9
Lecheras	466	2,9	741	4,5	59,0
Lechera	165	1,0	299	1,8	81,1
Lechera ganadera	301	1,9	442	2,7	46,6
Con agricultura intensiva	514	3,3	505	3,1	-1,8
Citrícola	178	1,1	202	1,2	13,5
Frutivíticola	50	0,3	68	0,4	36,0
Hortícola	267	1,7	218	1,3	-18,4
Hortifrutivíticola	19	0,1	17	0,1	-10,5
Forestales	93	0,6	949	5,8	916,9

Fuente: elaborado por MGAP-DIEA, a partir de los Censos Generales Agropecuarios 1990 y 2000.

Mapa 1: Regiones agropecuarias

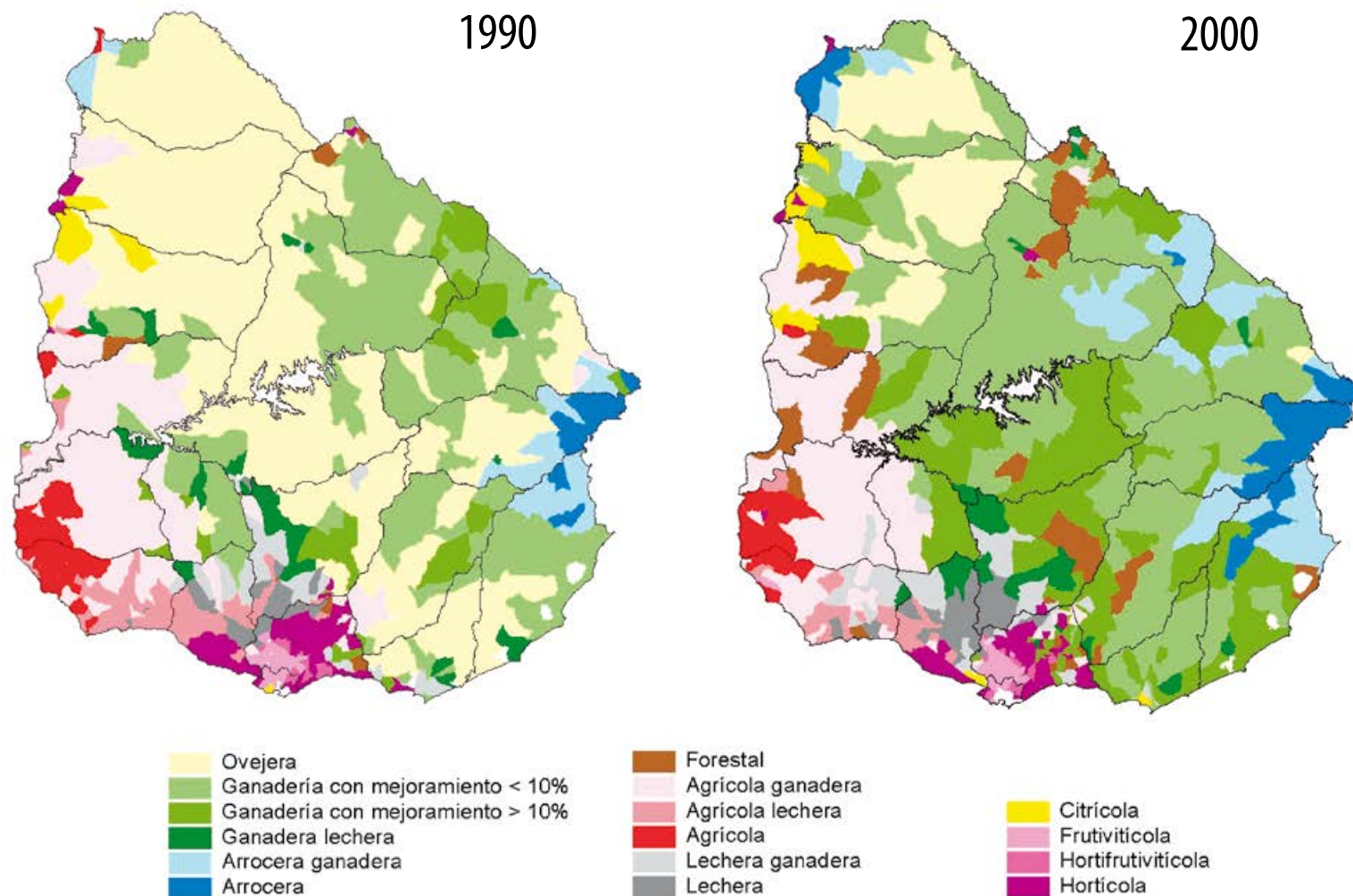

Fuente: Elaborado por MGAP-DIEA, con información de los Censos Generales Agropecuarios 1990 y 2000.

PRODUCCION ANIMAL CARACTERIZACION GENERAL DE LA GANADERIA

(Año agrícola 2011/12)

Ing. Agr. Fernando Rincón

* Número de establecimientos especializados en:

Ganadería ⁽¹⁾	41.457
Agricultura y ganadería ⁽²⁾	6.444
Lechería ⁽³⁾	4.270

* Superficie total ocupada por establecimientos (miles de ha):

Ganaderos	11.988
Agrícola-ganaderos	2.888
Lecheros	854

* Superficie mejorada en establecimientos (miles de ha):

Ganaderos	1.290
Agrícola-ganaderos	537
Lecheros	476

(1) Según DICOSE, predios con hasta 2 hectáreas de agricultura y/o hortifruticultura, y sin lechería comercial dentro de los tres giros principales.

(2) Según DICOSE, predios con más de 2 hectáreas de agricultura y/o hortifruticultura, y sin lechería comercial dentro de los tres giros principales.

(3) Según DICOSE, predios con lechería comercial como giro principal, secundario o terciario.

Mapa 2. Aptitud pastoril en Areas de Enumeración del Censo Agropecuario

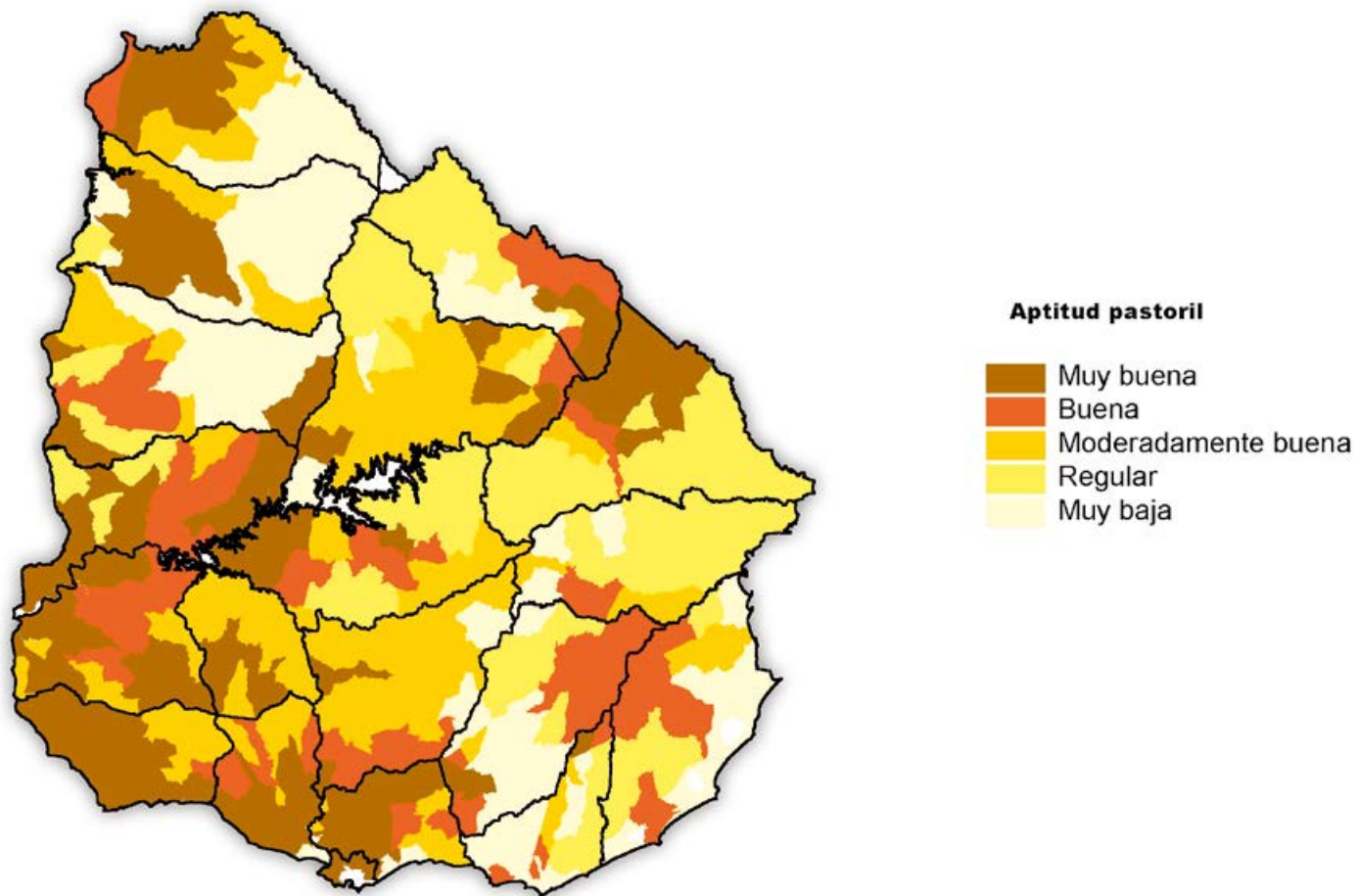

Fuente: elaborado por MGAP-DIEA, en base a información de MGAP-DGRNR-DSA.

Mapa 3. Número de Ovinos (porcentaje del total nacional), según Seccional Policial. Año agrícola 2010/11

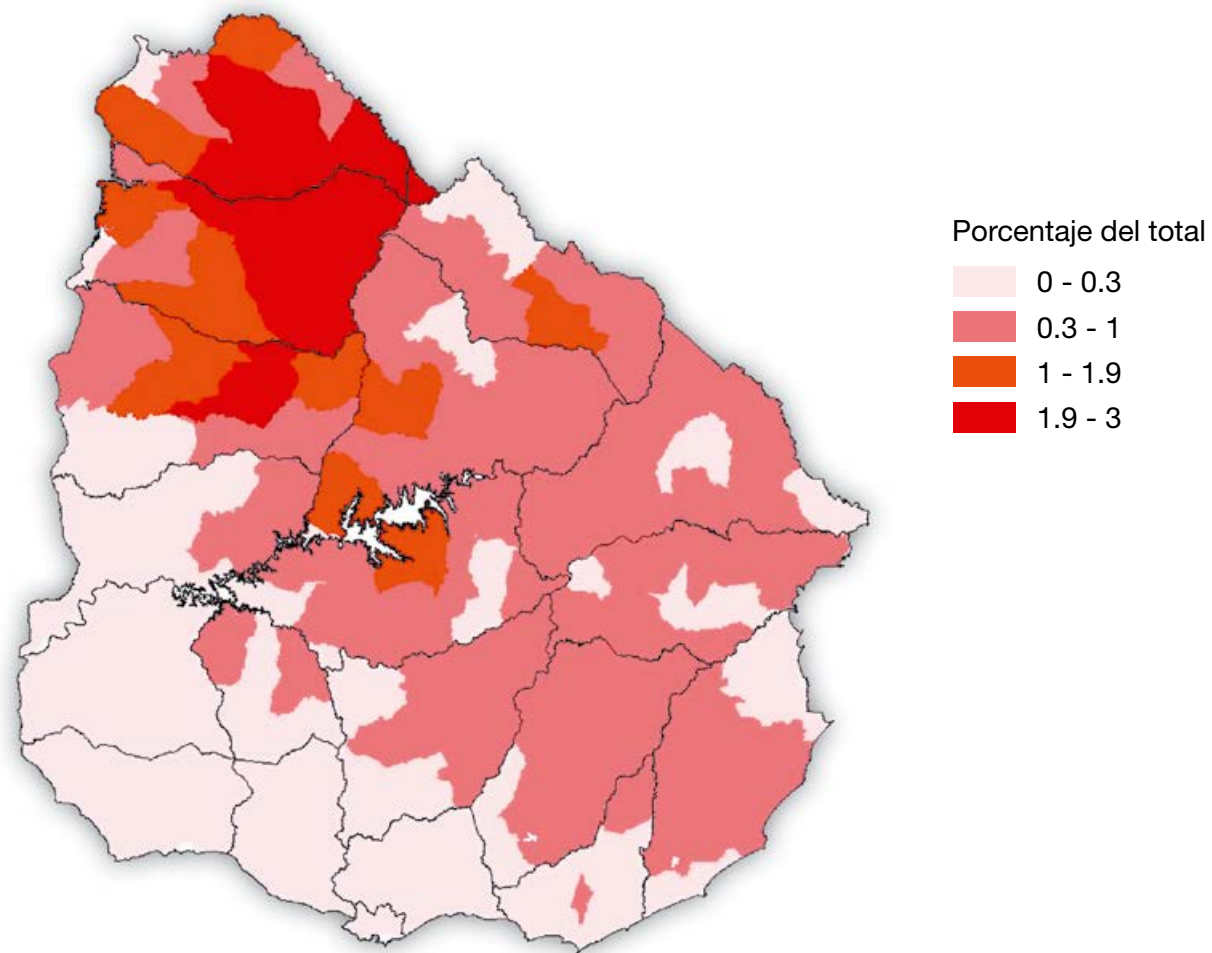

Fuente: elaborado por DIEA, con información de DICOSE.

Cuadro 2. Especialización productiva de las explotaciones con actividades ganaderas. Año agrícola 2011/12.

Especialización productiva	No de explotaciones		Vacunos (Miles cabezas)	Ovinos (Miles cabezas)	Ovinos/vacuno (Cabezas)	Novillos > 3 años/vaca (Cabezas)
	(Miles)	(%)				
TOTAL	52,2	100,0	11.406	8.237	0,72	0,13
Ganadera ⁽¹⁾	41,5	79,5	8.598	7.185	0,84	0,15
Agrícola-ganadera ⁽²⁾	6,4	12,4	1.851	959	0,52	0,12
Lechera ⁽³⁾	4,3	8,2	957	93	0,10	0,01

Fuente: Elaborado por MGAP-DIEA, en base a Declaración Jurada de DICOSE al 30 de junio de 2012.

(1) Según Dicose: predios con hasta 2 hectáreas de agricultura y/o hortifruticultura, y sin lechería comercial dentro de los tres giros principales.

(2) Según Dicose: predios con más de 2 hectáreas de agricultura y/o hortifruticultura, y sin lechería comercial dentro de los tres giros principales.

(3) Según Dicose: predios con lechería comercial como giro principal, secundario o terciario.



Cuadro 3. Superficie de mejoramientos de pasturas (miles ha), según especialización productiva de las explotaciones. Período 2004 - 2012⁽¹⁾

Especialización productiva	Praderas	Campo mejorado	Campo natural fertilizado	Forrajeras anuales	(%) ⁽²⁾
Ganadera ⁽³⁾					
2004	629,6	581,0	73,9	99,6	10,9
2005	678,6	633,7	79,1	114,7	11,8
2006	728,8	640,0	99,1	134,7	12,2
2007	711,0	665,0	96,6	130,6	12,0
2008	731,6	623,4	96,8	156,2	12,2
2009	494,7	562,3	96,9	208,2	11,1
2011	483,8	497,8	99,4	232,2	11,0
2012	465,5	477,8	101,9	245,1	10,8
Agrícola-ganadera ⁽⁴⁾					
2004	385,1	166,8	27,5	83,7	24,0
2005	384,0	159,2	30,6	83,4	24,4
2006	383,2	146,5	26,6	90,5	25,1
2007	359,9	145,0	24,2	83,6	25,0
2008	352,1	143,2	25,2	91,4	23,3
2009	264,2	136,4	23,4	121,1	20,2
2011	265,6	144,2	25,9	125,7	19,6
2012	252,0	133,3	22,6	129,2	18,6
Lechera ⁽⁵⁾					
2004	294,0	55,8	9,5	81,1	53,9
2005	301,3	63,1	9,7	82,9	55,8
2006	333,6	60,4	8,8	101,2	59,2
2007	328,6	62,4	9,5	105,6	55,1
2008	290,4	51,5	8,1	107,6	57,3
2009	211,7	64,4	7,2	144,8	54,0
2011	242,8	43,2	7,1	146,7	56,6
2012	263,4	47,1	7,2	158,5	55,8

Fuente: Elaborado por MGAP-DIEA, en base a Declaración Jurada de DICOSE al 30 de junio de cada año.

(1) No se contó con información para el año 2010.

(2) Porcentaje de mejoramiento de pasturas en relación a la superficie total explotada.

(3) Según Dicose: predios con hasta 2 hectáreas de agricultura y/o hortifruticultura, y sin lechería comercial dentro de los tres giros principales.

(4) Según Dicose: predios con más de 2 hectáreas de agricultura y/o hortifruticultura, y sin lechería comercial dentro de los tres giros principales.

(5) Según Dicose: predios con lechería comercial como giro principal, secundario o terciario.

Cuadro 4. Número de explotaciones, superficie total y superficie de mejoramientos (miles ha), por especialización ganadera, según estrato de tamaño. Año agrícola 2011/12.

Estratos de superficie (ha)	Ganaderas puras				Agrícola-ganaderas			
	Explotaciones (Nº)	Superficie		Total de mejoramientos ⁽¹⁾	Explotaciones (Nº)	Superficie		Total de mejoramientos ⁽¹⁾
		(Miles ha)	(%)			(Miles ha)	(%)	
TOTAL	41.457	11.988	100	1.290	6.444	2.888	100	537
Menos de 50	18.191	318	3	44	2.368	51	2	9
De 50 a 100	5.316	390	3	52	907	66	2	14
De 100 a 200	5.352	782	7	88	833	119	4	23
De 200 a 500	6.289	2.029	17	199	961	312	11	62
De 500 a 1.000	3.486	2.479	21	245	635	452	16	76
De 1.000 a 3.000	2.358	3.719	31	407	566	935	32	167
De 3.000 a 5.000	328	1.247	10	125	105	391	14	67
Más de 5.000	137	1.024	9	130	69	561	19	119

Fuente: Elaborado por MGAP-DIEA, en base a Declaración Jurada de DICOSE al 30 de junio de 2012.

(1) Incluye praderas artificiales, campos mejorados y fertilizados y cultivos forrajeros anuales

Cuadro 5. Superficie de nuevos mejoramientos de pasturas, según especialización productiva de las explotaciones. Año agrícola 2011/2012.

Especialización productiva	Superficie mejorada (miles de ha)				TOTAL
	Praderas Nuevas	Siembras en cobertura	Siembras a Zapata	Campo natural fertilizado	
TOTAL	265,5	72,0	9,0	40,9	387,4
Ganadera ⁽¹⁾	111,3	38,9	5,3	30,9	186,3
Agrícola-ganadera ⁽²⁾	66,7	27,8	2,7	7,1	104,3
Lechera ⁽³⁾	87,5	5,3	1,1	2,9	96,8

Fuente: Elaborado por MGAP-DIEA, en base a Declaración Jurada de DICOSE al 30 de junio de 2011.

(1) Según Dicose: predios con hasta 2 hectáreas de agricultura y/o hortifruticultura, y sin lechería comercial dentro de los tres giros principales.

(2) Según Dicose: predios con más de 2 hectáreas de agricultura y/o hortifruticultura, y sin lechería comercial dentro de los tres giros principales.

(3) Según Dicose: predios con lechería comercial como giro principal, secundario o terciario.

Cuadro 6. Indicadores de la ganadería, según especialización productiva y estrato de tamaño. Año agrícola 2011/12.

Estrato de superficie (hectáreas)					Novillos		Praderas (%)	Campo		Forrajeras anuales (%)	Total de mejoramientos ⁽²⁾ (%)
	Vacunos/ha (cabezas)	Ovinos/ha (cabezas)	Dotación UG/ha ⁽¹⁾	Ovino/vacuno (cabezas)	2-3 años/vaca (Cabezas)	Más 3 años/vaca (Cabezas)		mejorado (%)	fertilizado (%)		
Explotaciones ganaderas											
TOTAL	0,71	0,60	0,68	0,8	0,19	0,15	3,9	4,0	0,9	2,0	10,8
Menos de 50	1,13	0,89	1,05	0,8	0,10	0,06	6,9	3,4	0,5	3,0	13,8
De 50 a 100	0,86	0,74	0,82	0,9	0,16	0,09	5,8	3,8	0,7	3,0	13,3
De 100 a 200	0,78	0,72	0,76	0,9	0,15	0,10	4,2	3,5	0,9	2,7	11,2
De 200 a 500	0,75	0,63	0,72	0,8	0,18	0,15	3,6	3,4	0,7	2,1	9,8
De 500 a 1.000	0,72	0,62	0,69	0,9	0,23	0,19	3,1	4,2	0,7	1,9	9,9
De 1.000 a 3.000	0,71	0,57	0,67	0,8	0,21	0,18	3,7	4,6	0,7	1,9	11,0
De 3.000 a 5.000	0,64	0,52	0,60	0,8	0,18	0,14	3,6	3,6	1,1	1,8	10,0
Más de 5.000	0,53	0,41	0,50	0,8	0,14	0,12	5,3	3,6	1,8	1,9	12,7
Explotaciones agrícola-ganaderas											
TOTAL	0,64	0,33	0,55	0,5	0,26	0,12	8,7	4,6	0,8	4,5	18,6
Menos de 50	0,91	0,39	0,79	0,4	0,11	0,14	9,9	2,7	0,5	4,1	17,2
De 50 a 100	0,75	0,36	0,64	0,5	0,17	0,08	10,6	3,9	0,6	6,0	21,1
De 100 a 200	0,73	0,53	0,66	0,7	0,24	0,09	9,5	3,0	0,4	6,6	19,5
De 200 a 500	0,65	0,40	0,57	0,6	0,29	0,12	9,6	3,6	0,8	6,0	20,0
De 500 a 1.000	0,63	0,34	0,55	0,5	0,29	0,15	7,2	4,2	0,9	4,6	16,9
De 1.000 a 3.000	0,63	0,31	0,53	0,5	0,31	0,13	7,6	5,2	1,0	4,0	17,8
De 3.000 a 5.000	0,64	0,33	0,56	0,5	0,26	0,14	8,5	4,7	0,6	3,4	17,1
Más de 5.000	0,61	0,24	0,50	0,4	0,18	0,09	11,0	5,1	0,5	4,5	21,1

Fuente: Elaborado por MGAP-DIEA, en base a Declaración Jurada de DICOSE al 30 de junio de 2012.

(1) Unidades ganaderas por hectárea.

(2) Porcentaje con respecto a la superficie total explotada.

Cuadro 7. Evolución de indicadores de la ganadería, por año agrícola, según especialización productiva. Período 2004 - 2012.⁽¹⁾

Especialización productiva	Vacunos/ha (cabezas)	Ovinos/ha (cabezas)	Dotación UG/ha ⁽²⁾	Ovinos/vacuno (cabezas)	Novillos		
					2-3 años/vaca (cabezas)	Más de 3 años/vaca (cabezas)	
Ganadero ⁽³⁾							
2004	0,72	0,66	0,70	0,9	0,22	0,16	
2005	0,71	0,73	0,71	1,0	0,23	0,15	
2006	0,68	0,74	0,68	1,1	0,22	0,15	
2007	0,66	0,67	0,65	1,0	0,20	0,13	
2008	0,70	0,64	0,67	0,9	0,20	0,12	
2009	0,73	0,62	0,69	0,8	0,22	0,15	
2011	0,71	0,55	0,67	0,8	0,22	0,15	
2012	0,71	0,60	0,68	0,8	0,19	0,15	
Agrícola-Ganadero ⁽⁴⁾							
2004	0,72	0,45	0,59	0,6	0,32	0,13	
2005	0,73	0,51	0,66	0,7	0,35	0,13	
2006	0,74	0,50	0,66	0,7	0,35	0,13	
2007	0,72	0,46	0,64	0,6	0,35	0,12	
2008	0,69	0,41	0,61	0,6	0,33	0,12	
2009	0,72	0,37	0,62	0,5	0,36	0,15	
2011	0,63	0,30	0,54	0,5	0,34	0,14	
2012	0,64	0,33	0,55	0,5	0,26	0,12	

Fuente: Elaborado por MGAP-DIEA, en base a Declaración Jurada de DICOSE al 30 de junio de cada año.

(1) No se contó con información para el año 2010.

(2) Unidades ganaderas por hectárea.

(3) Predios con hasta 2 hectáreas de agricultura y/o hortifruticultura, y sin lechería comercial dentro de los tres giros principales.

(4) Predios con más de 2 hectáreas de agricultura y/o hortifruticultura, y sin lechería comercial dentro de los tres giros principales.

Cuadro 8. Número de explotaciones y superficie total por especialización ganadera, según régimen de tenencia de la tierra. Año agrícola 2011/2012.

Régimen de tenencia	Ganadero			Agrícola-Ganadero		
	Explotaciones (N°)	Superficie		Explotaciones (N°)	Superficie	
		(miles has)	(%)		(miles has)	(%)
TOTAL ⁽¹⁾	41.457	11.988	100	6.444	2.888	100
Propiedad	24.030	6.192	52	3.966	1.583	55
Arrendamiento	10.518	3.085	26	2.457	823	28
Pastoreo 11 meses	1.098	333	3	107	27	1
Ocupada por la empresa y socios	831	633	5	194	196	7
Medianería	56	3	0	57	16	1
Ocupada a cualquier título	11.108	1.742	15	1.473	243	8

Fuente: Elaborado por MGAP-DIEA, en base a la Declaración Jurada de DICOSE al 30 de junio de 2012

(1) Las explotaciones con más de una tenencia, se computan sólo una vez, por lo que el total de explotaciones no coincide con la suma por tenencia.

Cuadro 9. Número de explotaciones con ganadería y superficie total, según orientación ganadera. Año agrícola 2011/12.

Orientación ganadera	Explotaciones		Superficie total	
	(N°)	(%)	(miles ha)	(%)
TOTAL	47.901	100	14.877	100
Criadores ⁽¹⁾	25.464	53	7.574	51
Ciclo Completo ⁽²⁾	6.488	14	3.592	24
Invernadores ⁽³⁾	3.197	7	1.748	12
Recriadores exclusivamente	4.173	9	881	6
Ovinos exclusivamente	1.275	3	141	1
Sin animales al 30 de junio 2011 ⁽⁴⁾	7.304	15	941	6

Fuente: Elaborado por DIEA, en base a la Declaración Jurada de DICOSE en Junio de 2012.

(1) Relación novillos más de 2 años / vacas de cría = menor a 0,2.

(2) Relación novillos más de 2 años / vacas de cría = 0,2 a 2.

(3) Relación novillos más de 2 años / vacas de cría = mayor a 2.

(4) Incluye: tenedores de campo sin ganado propio (52%), ganadería con ganado propio fuera (18%), tenedor de equinos (12%) y otros (18%).

PRODUCCION ANIMAL GANADERIA VACUNA Y LANAR

(Año agrícola 2011/12)

Ing. Agr. Fernando Rincón

Ing. Agr. José María Ferrari

* Existencias ganaderas:

11,4 millones de vacunos

8,2 millones de ovinos

* Producción de carne:

1055,0 mil toneladas de carne vacuna

105,0 mil toneladas de carne ovina

* Producción de lana:

32,5 mil toneladas (base sucia)

* Consumo por habitante y por año⁽¹⁾ (Año 2012):

- Carne vacuna 60,0 kilos carcasa

- Carne ovina 4,0 kilos carcasa

(1) Fuente: Elaborado en base a datos de las Declaraciones Juradas de Faenas expedidas para el Mercado Interno de los contribuyentes del 0,7% (INAC). Datos referentes a la faena predial fuente DICOSE, Población INE.

Cuadro 10. Existencias de vacunos y ovinos y unidades ganaderas, por año agrícola⁽¹⁾, según categoría (en miles de cabezas).

	2005	2006	2007	2008	2009	2010	2011	2012
TOTAL DE VACUNOS	11.950	11.709	11.625	11.913	11.750	11.092	11.100	11.406
Toros	179	172	171	170	163	155	159	162
Vacas de cría (entoradas)	4.143	4.044	4.132	4.231	3.903	3.874	3.962	4.096
Vacas de internada	432	441	389	373	483	362	383	371
Novillos de más de 3 años	577	531	498	478	516	509	541	546
Novillos de 2 a 3 años	968	892	845	865	854	897	871	748
Novillos de 1 a 2 años	1.197	1.172	1.171	1.176	1.216	1.178	941	1.135
Vaquillonas de más 2 años sin entorar	615	584	527	535	591	577	557	486
Vaquillonas de 1 a 2 años	1.254	1.215	1.218	1.246	1.273	1.233	1.053	1.174
Terneros / terneras	2.584	2.658	2.674	2.838	2.750	2.307	2.634	2.687
TOTAL DE OVINOS	10.836	11.086	10.323	9.558	8.662	7.710	7.474	8.237
Carneros	232	233	209	191	176	156	160	169
Ovejas de cría (encarneradas)	5.343	5.404	5.266	4.936	4.452	4.079	4.090	4.266
Ovejas de descarte (consumo)	309	364	350	308	296	230	196	211
Capones	1.201	1.105	910	928	755	626	668	674
Borregas de 2 a 4 dientes sin encarnerar	451	580	535	484	436	384	339	326
Corderas dientes de leche	1.563	1.603	1.445	1.250	1.232	1.057	953	1.224
Corderos dientes de leche	1.330	1.341	1.190	1.035	978	858	780	991
Corderos/corderas (mamonos)	407	457	418	427	338	320	289	377
TOTAL DE UNIDADES GANADERAS	11.263	11.076	10.877	10.930	10.615	9.940	10.008	10.349
Unidades Ganaderas Vacunas	9.377	9.147	9.081	9.267	9.108	8.598	8.708	8.916
Unidades Ganaderas Ovinas	1.885	1.929	1.796	1.663	1.507	1.342	1.300	1.433
Lanar/vacuno (cabezas)	0,90	0,90	0,89	0,80	0,74	0,70	0,67	0,72

Fuente: Elaborado por DIEA en base a DICOSE.

(1) Al 30 de junio de cada año.

Gráfico II - 1

Dotación de vacunos y lanares (U.G.) y relación lanar/vacuno

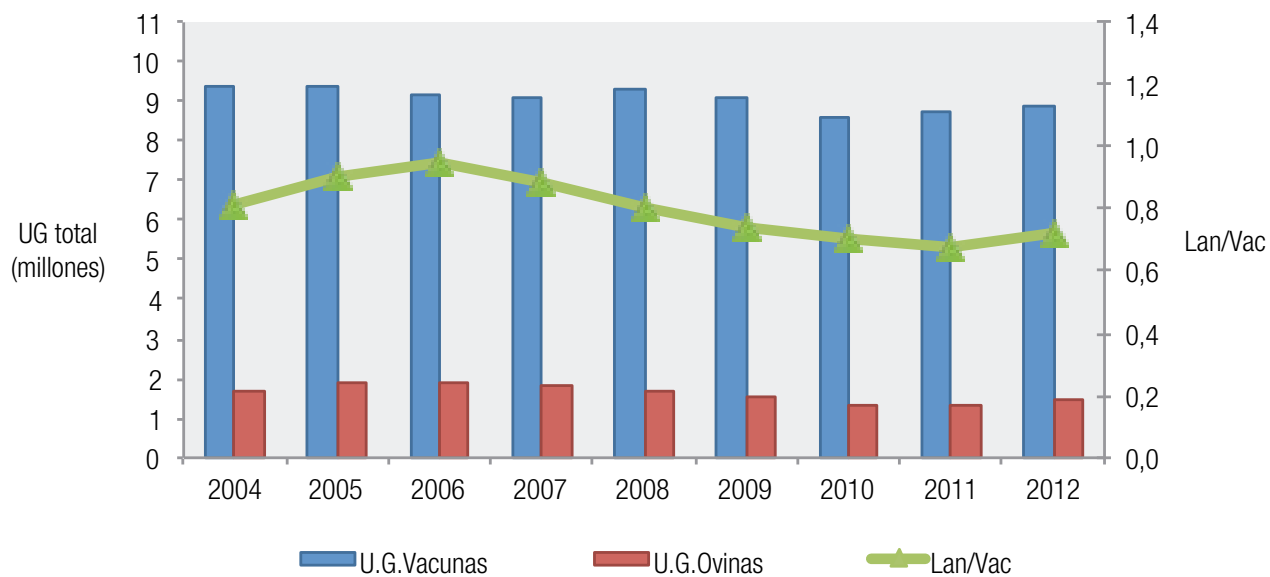

Cuadro 11. Existencias de vacunos y ovinos, por año agrícola ⁽¹⁾, según departamento (en miles de cabezas).

	2005	2006	2007	2008	2009	2010	2011	2012
TOTAL VACUNOS	11.950	11.709	11.625	11.913	11.750	11.092	11.100	11.406
Tacuarembó	979	999	1.015	1.091	1.080	1.012	1.023	1.085
Cerro Largo	1.010	1.003	1.008	1.044	1.026	932	919	933
Salto	842	708	724	821	814	831	854	899
Paysandú	840	837	826	830	755	777	787	825
Rocha	840	804	791	828	813	730	750	800
Florida	823	854	821	805	755	752	778	786
Durazno	727	619	653	743	752	744	742	782
Artigas	703	702	710	729	759	738	729	721
Rivera	724	704	700	719	702	659	684	687
Treinta y Tres	672	676	621	694	738	648	636	639
Lavalleja	625	635	650	702	704	655	635	633
Soriano	610	621	573	542	511	450	469	488
Río Negro	639	601	626	550	542	476	469	459
Colonia	521	527	488	465	462	418	390	402
San José	410	419	435	377	391	389	363	366
Flores	425	435	421	403	337	331	347	364
Canelones	270	274	280	288	325	288	266	278
Maldonado	288	286	281	281	279	259	257	255
Montevideo	3	3	3	3	3	3	2	2
TOTAL OVINOS	10.836	11.086	10.323	9.559	8.656	7.710	7.474	8.237
Salto	1.704	1.720	1.648	1.623	1.486	1.354	1.374	1.522
Artigas	1.430	1.417	1.349	1.345	1.237	1.116	1.139	1.242
Tacuarembó	1.022	1.079	1.022	942	862	757	708	794
Paysandú	1.081	1.074	988	948	842	733	716	810
Cerro Largo	782	847	794	711	655	569	521	560
Durazno	812	854	765	671	609	564	531	588
Lavalleja	614	631	608	563	502	440	429	470
Treinta y Tres	534	576	533	489	443	381	348	389
Florida	631	611	548	491	397	371	349	387
Rivera	442	458	441	414	397	342	322	342
Rocha	480	488	450	398	371	334	313	332
Flores	278	293	270	216	202	172	173	193
Maldonado	214	228	221	203	191	174	164	177
Río Negro	316	311	257	203	166	145	137	153
Soriano	248	242	204	162	140	119	115	123
Colonia	122	124	101	76	65	56	58	60
San José	91	93	88	69	58	53	50	61
Canelones	33	37	35	34	31	29	27	32
Montevideo	2	2	2	2	2	2	2	2

Fuente: Elaborado por MGAP-DIEA en base a la Declaración Jurada de DICOSE.

(1) Al 30 de junio de cada año.

Cuadro 12. Evolución de las tasas de preñez (en rodeos diagnosticados) y de procreo, a nivel nacional ⁽¹⁾.

Año del diagnóstico	Tasa de preñez ⁽¹⁾		Tasa de procreo ⁽²⁾	
	(%)	Base 98/99 = 100	(%)	Base 99 = 100
1998	73,7	100		
1999	73,4	100	60,3	100
2000	67,0	91	61,1	101
2001	81,2	110	59,6	99
2002	83,1	113	66,9	111
2003	71,6	97	62,6	104
2004	69,8	95	63,7	106
2005	73,9	100	62,6	104
2006	79,0	107	64,1	106
2007	76,1	103	66,0	110
2008	77,7	105	67,8	112
2009	64,3	87	66,2	110
2010	78,9	107	59,2	98
2011 ^(*)	72,3	98	68,0	113
2012 ^(*)			63,0	105

Fuente: DIEA-MGAP, en base a Encuestas de Preñez.

^(*) Datos preliminares

⁽¹⁾ Información de la Encuesta a Médicos Veterinarios. DIEA-MGAP.

Tasa de preñez = vientres preñados / vientres entorados

⁽²⁾ La tasa de procreo de cada año, debe vincularse a la tasa de preñez del año anterior.

Esta información se calcula a partir de la Declaración Jurada de DICOSE-MGAP.

Tasa de procreo = terneros destetados / vientres entorados



Gráfico II - 2

Evolución de las tasas de preñez y de procreo. Período 1998 a 2011.

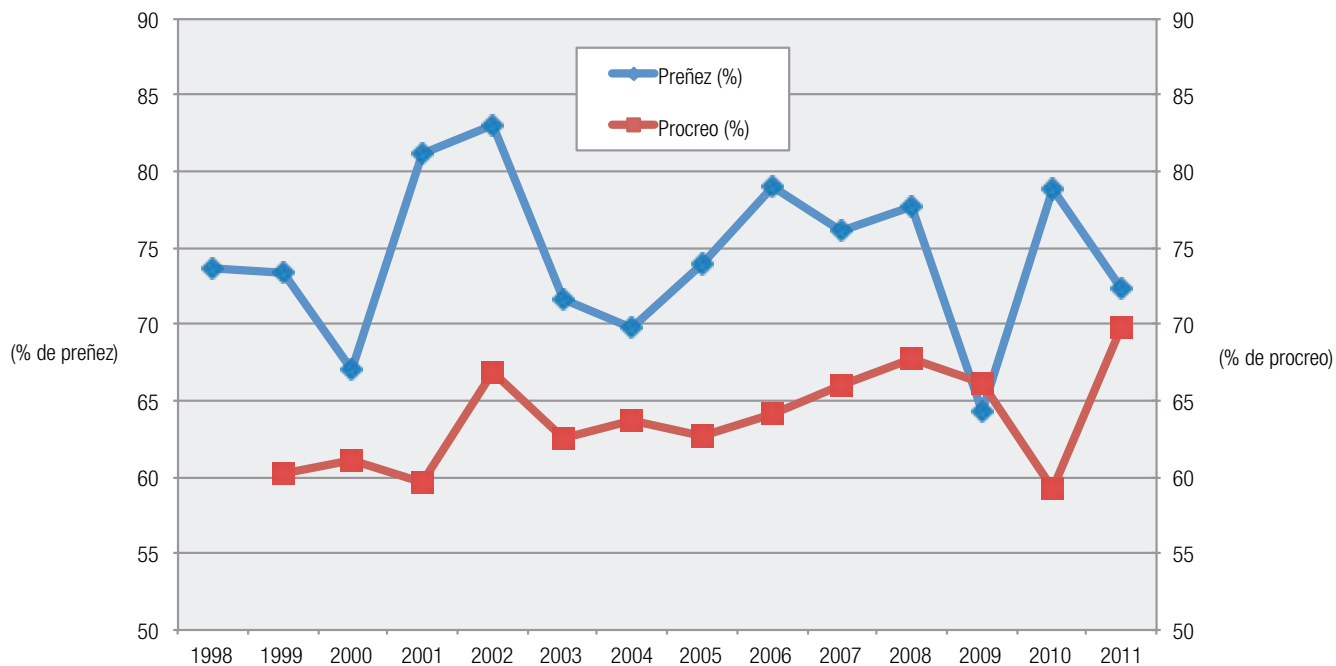

(1) La tasa de procreo de cada año se relaciona con la tasa de preñez del año anterior.

Fuente: MGAP- DIEA. Encuestas de Preñez y DICOSE

Gráfico II - 3

Evolución de la cantidad de rodeos y vientres diagnosticados. Período 2003/2011.

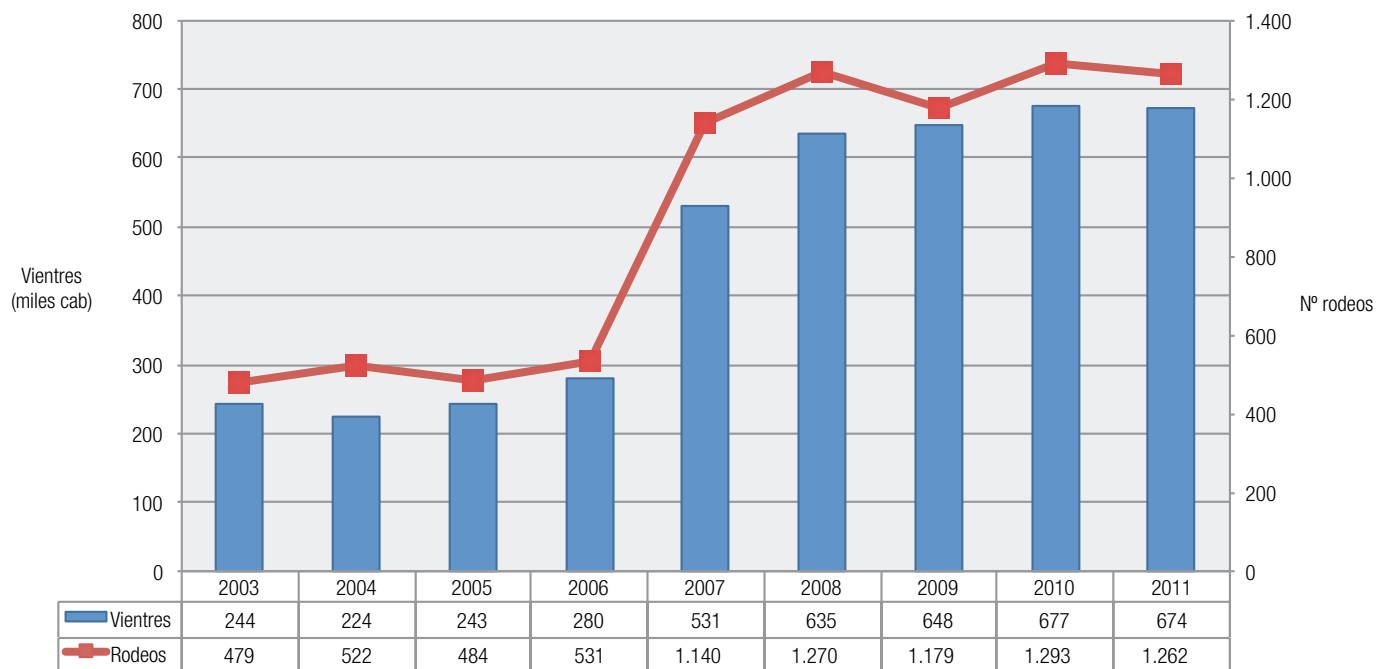

Fuente: MGAP- DIEA. Encuestas de Preñez.

Cuadro 13. Estructura de los rodeos diagnosticados, y porcentaje de preñez, según categorías de vientres. Ejercicio 2010/11.

Categoría	Número de vientres		Preñez promedio (%)
	Diagnosticados	Preñados	
Total de vientres	673.860	487.375	72,3
Vacas de cría	251.760	180.502	71,7
- Con ternero	74.314	50.931	68,5
- Sin ternero	74.704	57.793	77,4
- Sin información	102.742	71.778	69,9
Vacas 2º entore	38.273	25.786	67,4
- Con ternero	4.802	2.961	61,7
- Sin ternero	8.429	6.877	81,6
- Sin información	25.042	15.948	63,7
Vacas falladas (1)	20.701	16.872	81,5
Vaquillonas	125.600	100.905	80,3
Sin categorizar	237.526	163.310	68,8

Fuente: MGAP-DIEA / INIA, Encuesta de Preñez 2011.

(1) Vacas falladas en el entore 2009/2010.

Cuadro 14. Número de rodeos, vientres diagnosticados, vientres preñados y porcentaje de preñez, según zonas. Ejercicio 2010/11.

Zona	Rodeos		Número de vientres		Preñez promedio (%)
	(Nº)	(%)	Diagnosticados	Preñados	
Total de vientres	1.262	100,0	673.860	487.375	72,3
1. Artigas y Salto	202	16,0	119.003	89.695	75,4
2. Paysandú, Río Negro y Soriano	201	15,9	121.652	87.947	72,3
3. Lavalleja, Maldonado, Rocha y T. y Tres	319	25,3	97.457	70.152	72,0
4. Cerro Largo, Rivera y Tacuarembó	187	14,8	95.251	65.929	69,2
5. Durazno, Flores, Florida y San José	268	21,2	136.148	99.582	73,1
6. Otros departamentos	35	2,8	10.679	7.463	69,9
7. Sin identificación departamental	50	4,0	19.632	13.624	69,4
8. Sin información de cantidad de rodeos	-	-	74.038	52.983	71,6

Fuente: MGAP-DIEA / INIA, Encuesta de Preñez 2011.

Gráfico II - 4

Porcentaje de preñez en rodeos diagnosticados, según zonas. Año 2011.

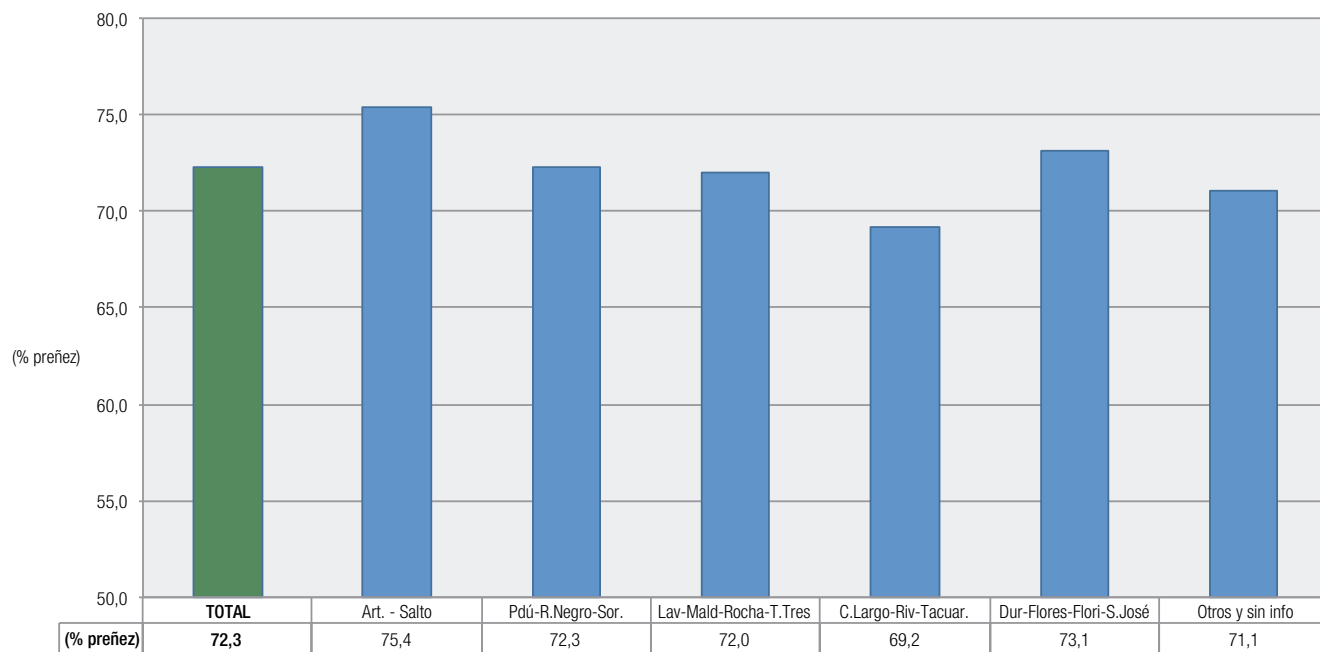

Fuente: MGAP- DIEA. Encuesta de Preñez 2011.

Mapa 4. Porcentaje de preñez en rodeos diagnosticados, por Departamento. Año 2011.

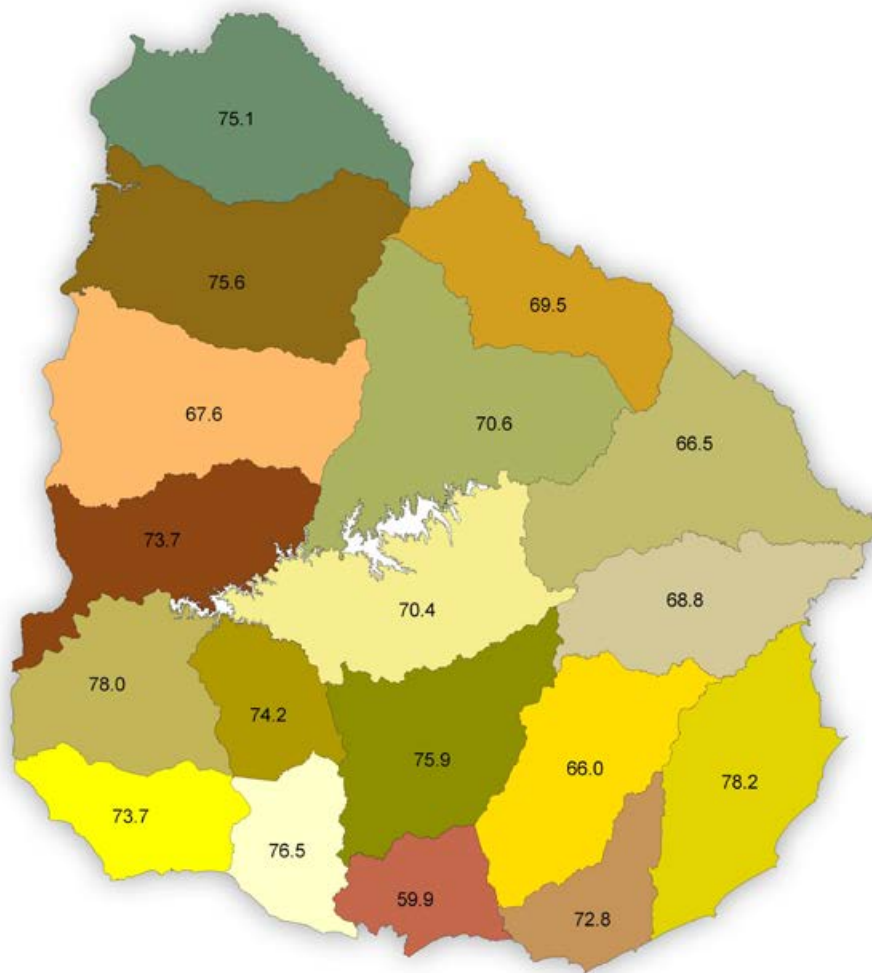

Fuente: Encuesta de Preñez 2011. MGAP-DIEA/INIA

Mapa 5. Porcentaje de preñez en rodeos diagnosticados, por Sección Policial. Año 2011.

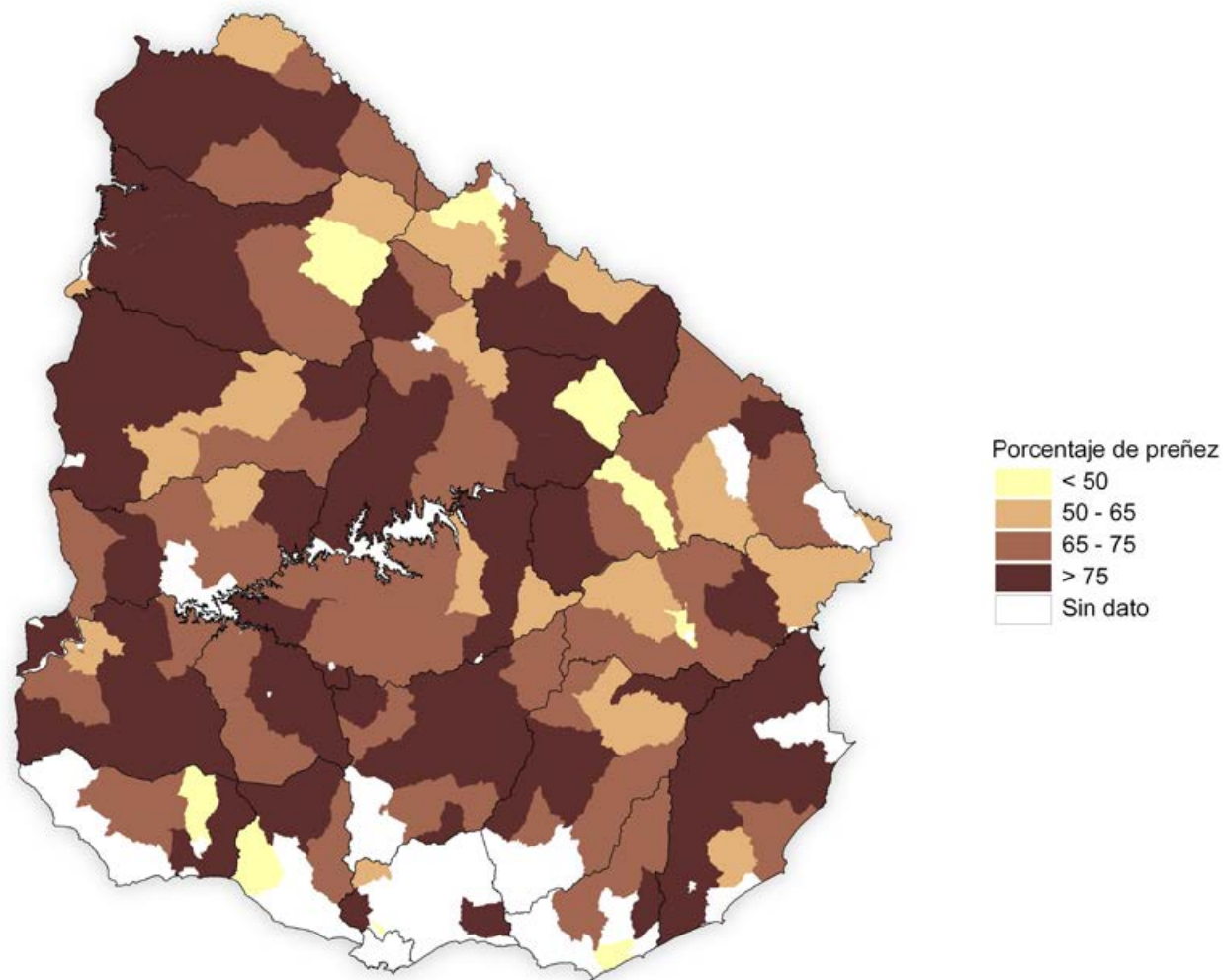

Fuente: Encuesta de Preñez 2011. MGAP-DIEA/INIA

Cuadro 15. Faena total de vacunos⁽¹⁾, por categoría, según año (en cabezas).

Año	Novillos y Bueyes	Vacas	Vaquillonas	Terneros	Toros	TOTAL
2004	1.107.124	880.869	127.623	18.194	36.465	2.170.275
2005	1.234.923	953.027	167.751	22.707	42.422	2.420.830
2006	1.331.744	992.911	224.167	28.681	43.104	2.620.607
2007	1.132.659	852.504	192.820	16.379	36.414	2.230.776
2008	1.186.191	810.092	194.353	22.251	35.518	2.248.405
2009	1.055.369	1.016.752	227.827	21.207	36.427	2.357.582
2010	1.006.271	933.620	247.847	16.924	37.775	2.242.436
2011	1.046.067	777.987	177.892	17.049	27.908	2.046.903
2012	1.092.420	788.446	191.180	12.574	31.029	2.115.649

Fuente: MGAP-DICOSE.

(1) Según declaraciones juradas de establecimientos habilitados y no habilitados.

No incluye autoconsumo de predios rurales.



Cuadro 16. Faena mensual de vacunos en establecimientos habilitados y no habilitados, por categoría, según mes (en cabezas)⁽¹⁾. Año 2012.

Mes	Novillos y bueyes	Vacas y vaquillonas	Terneros	Toros	TOTAL
TOTAL	1.092.420	979.626	12.574	31.029	2.115.649
Enero	99.714	101.714	1.639	2.723	205.790
Febrero	74.960	67.717	1.160	1.992	145.829
Marzo	85.822	84.715	1.310	3.205	175.052
Abril	75.409	87.695	698	2.543	166.345
Mayo	109.997	98.372	795	3.296	212.460
Junio	84.734	75.965	929	2.523	164.151
Julio	93.129	86.150	795	2.555	182.629
Agosto	91.436	65.282	970	2.062	159.750
Setiembre	81.820	60.936	827	1.354	144.937
Octubre	97.012	73.221	727	2.500	173.460
Noviembre	105.027	88.358	969	3.076	197.430
Diciembre	93.360	89.501	1.755	3.200	187.816

Fuente: MGAP-DICOSE.

(1) Según declaraciones juradas de establecimientos habilitados y no habilitados. No incluye autoconsumo de predios rurales.

Cuadro 17. Faena mensual de vacunos en establecimientos habilitados⁽¹⁾, por categoría, según mes (en cabezas). Año 2012.

Mes	Novillos y bueyes	Vacas y vaquillonas	Terneros	Toros	TOTAL
TOTAL	1.078.891	959.492	10.403	30.106	2.078.892
Enero	83.798	84.333	1.288	2.226	171.645
Febrero	77.074	69.443	1.356	1.904	149.777
Marzo	86.995	85.384	1.139	3.064	176.582
Abril	77.706	92.216	641	2.697	173.260
Mayo	106.904	93.939	675	3.252	204.770
Junio	89.303	80.343	799	2.635	173.080
Julio	84.824	76.877	622	2.350	164.673
Agosto	80.024	59.101	588	1.247	140.960
Setiembre	91.773	64.195	619	2.005	158.592
Octubre	93.602	72.385	613	2.277	168.877
Noviembre	111.116	89.127	871	3.216	204.330
Diciembre	95.772	92.149	1.192	3.233	192.346

(1) Por la División de Industria Animal. Información relevada por la Inspección Veterinaria.

Cuadro 18. Evolución de la faena de vacunos por dentición, según categoría (en porcentaje del número total de cabezas).

Categoría	Cantidad de dientes				TOTAL	Categoría	Cantidad de dientes			TOTAL
	0	2 - 4	6	8			0 - 4	6	8	
NOVILLOS						HEMBRAS ⁽¹⁾				
2003	4,4	36,4	20,2	39,0	100	2003	17,1	7,1	75,8	100
2004	4,5	39,7	19,2	36,6	100	2004	15,2	4,7	80,1	100
2005	4,4	40,4	23,4	31,8	100	2005	14,6	4,7	80,7	100
2006	4,4	45,5	19,6	30,5	100	2006	20,8	4,9	74,3	100
2007	4,6	45,4	19,9	30,1	100	2007	20,7	5,1	74,2	100
2008	6,2	44,7	20,9	28,2	100	2008	21,8	6,7	71,5	100
2009	5,0	45,3	20,8	28,9	100	2009	20,2	5,3	74,5	100
2010	3,7	42,9	19,6	33,8	100	2010	21,4	5,2	73,4	100
2011	4,4	40,0	20,7	34,9	100	2011	22,3	6,1	71,6	100
2012	6,3	39,8	19,8	34,1	100,0	2012	20,7	7,3	72,0	100,0
Enero	5,9	36,4	25,1	32,6	100	Enero	21,3	8,9	69,7	100
Febrero	4,8	39,5	21,7	34,0	100	Febrero	21,9	7,3	70,9	100
Marzo	5,2	33,5	25,2	36,1	100	Marzo	18,9	7,1	73,9	100
Abril	4,7	32,5	23,0	39,7	100	Abril	20,9	8,7	70,4	100
Mayo	3,8	30,5	22,8	42,9	100	Mayo	17,3	7,8	74,8	100
Junio	5,9	35,5	20,8	37,7	100	Junio	20,2	7,6	72,2	100
Julio	5,0	34,4	23,1	37,4	100	Julio	21,5	7,6	70,9	100
Agosto	7,9	44,0	18,6	29,5	100	Agosto	25,5	7,6	67,0	100
Setiembre	11,0	44,5	16,2	28,3	100	Setiembre	24,5	7,1	68,4	100
Octubre	7,3	47,0	15,4	30,3	100	Octubre	22,5	5,6	71,9	100
Noviembre	6,1	41,7	16,6	35,6	100	Noviembre	19,5	6,0	74,5	100
Diciembre	3,9	45,4	15,6	35,1	100	Diciembre	18,5	5,8	75,7	100

Fuente: INAC.

(1) Las vaquillonas con dientes de leche y dos dientes, se acumulan en la categoría hasta cuatro dientes.

Gráfico II - 5

Evolución faena de novillos y vacas según dentición (como % del total), por año y total (miles cabezas).

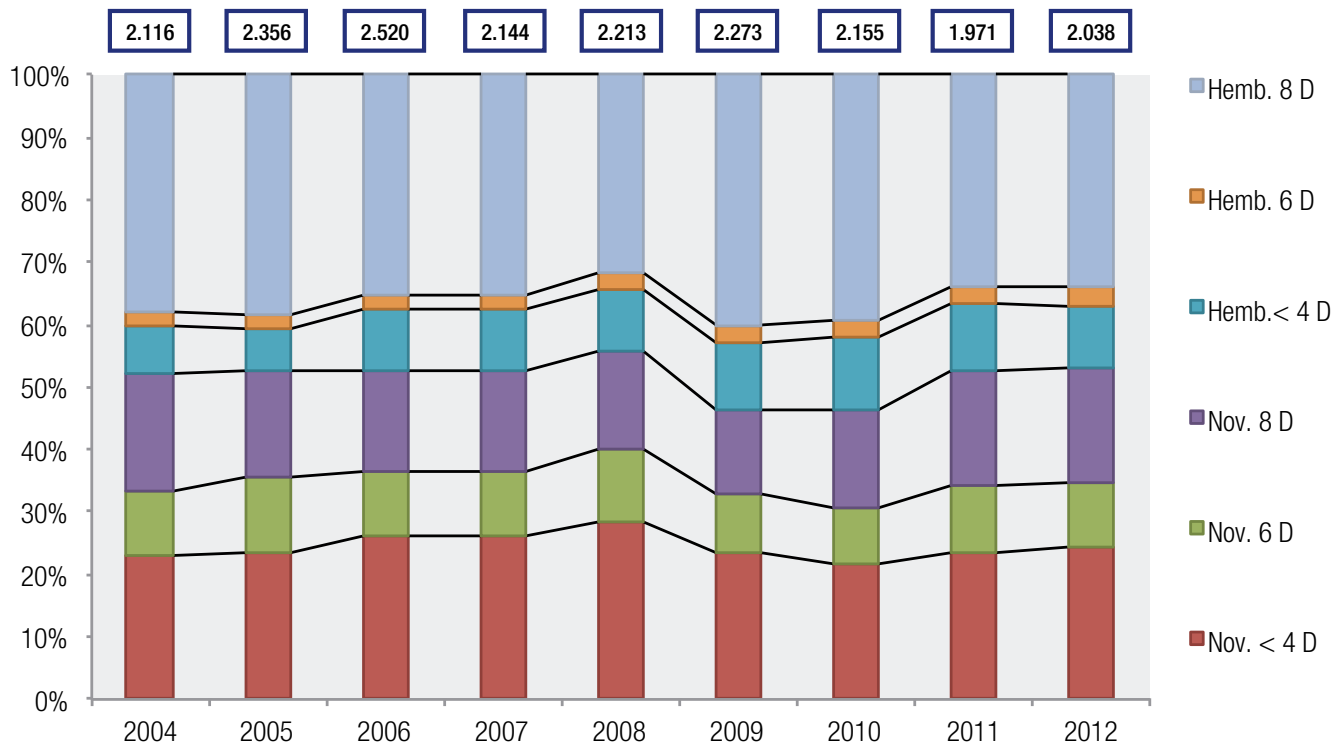

Cuadro 19. Faena de ovinos, por categoría, según año (en cabezas) ⁽¹⁾.

Año	Corderos	Capones	Ovejas	Borregos	Carneros	TOTAL
2002	394.675	197.628	144.846	100.927	2.077	840.153
2003	335.496	212.794	140.028	40.864	2.725	731.907
2004	337.686	269.506	154.847	25.503	4.288	791.830
2005	718.795	197.742	158.166	39.461	3.509	1.117.673
2006	1.100.917	292.183	384.622	84.043	3.477	1.865.242
2007	860.148	196.219	475.350	93.523	6.719	1.631.959
2008	895.906	180.276	240.639	530.601	8.066	1.855.488
2009	1.131.655	253.822	596.623	216.743	8.622	2.207.465
2010	665.982	153.257	392.366	82.616	7.220	1.301.441
2011	697.530	151.817	248.739	82.079	6.479	1.186.644
2012	794.364	130.755	181.506	50.177	6.159	1.162.961

Fuente: MGAP-DICOSE (Años 2002 a 2011). Años 2012, en base a SNIG.

(1) Según declaraciones juradas de establecimientos habilitados y no habilitados. No incluye autoconsumo de predios rurales.

Cuadro 20. Faena mensual de ovinos en establecimientos habilitados y no habilitados, por categoría, según mes (en cabezas) ⁽¹⁾. Año 2012.

Mes	Corderos	Capones	Ovejas	Borregos	Carneros	TOTAL
TOTAL	794.364	130.755	181.506	50.177	6.159	1.162.961
Enero	39.867	16.667	18.643	5.280	601	81.058
Febrero	28.597	7.766	13.919	3.564	570	54.416
Marzo	25.917	8.387	14.141	4.759	335	53.539
Abril	24.332	7.526	15.242	4.401	352	51.853
Mayo	26.244	6.546	11.384	2.429	518	47.121
Junio	44.725	5.300	16.286	1.839	762	68.912
Julio	52.836	7.304	16.357	2.217	689	79.403
Agosto	52.865	8.061	11.577	1.668	224	74.395
Setiembre	79.345	11.243	13.126	3.405	634	107.753
Octubre	111.472	18.515	20.626	4.314	595	155.522
Noviembre	148.946	20.047	17.741	9.325	563	196.622
Diciembre	159.218	13.393	12.464	6.976	316	192.367

Fuente: MGAP- SNIG.

(1) Según declaraciones juradas de establecimientos habilitados y no habilitados. No incluye el autoconsumo en predios rurales.

Cuadro 21. Faena mensual de ovinos en establecimientos habilitados, por categoría, según mes (en cabezas). Año 2012.

Mes	Corderos	Capones	Ovejas	Borregos	Carneros	TOTAL
TOTAL	778.956	120.207	175.203	47.653	3.873	1.125.892
Enero	38.955	13.169	16.525	5.011	369	74.029
Febrero	27.496	7.549	13.331	3.414	326	52.116
Marzo	23.663	7.659	13.919	4.578	268	50.087
Abril	23.616	7.152	14.944	4.131	406	50.249
Mayo	25.531	5.594	10.491	2.207	192	44.015
Junio	43.482	3.825	16.158	1.699	314	65.478
Julio	50.925	6.801	15.710	1.939	139	75.514
Agosto	51.095	7.896	11.196	1.514	228	71.929
Setiembre	78.423	10.586	13.283	3.230	445	105.967
Octubre	110.937	17.976	19.833	4.101	552	153.399
Noviembre	146.002	19.269	17.242	8.925	402	191.840
Diciembre	158.831	12.731	12.571	6.904	232	191.269

Fuente: MGAP-División de Industria Animal. Información relevada por la Inspección Veterinaria.



Cuadro 22. Producción de carne vacuna ⁽¹⁾, según año agrícola.

Año agrícola	Faena	Exportaciones en pie	Variación de existencias	PRODUCCION
Miles de cabezas				
2005/06	2.688	54	-259	2.484
2006/07	2.532	29	-112	2.449
2007/08	2.222	85	113	2.420
2008/09	2.319	87	33	2.439
2009/10	2.453	190	-643	2.000
2010/11	2.063	275	9	2.346
2011/12	2.119	74	57	2.250
2012/13	2.245	76	308	2.630
Miles de toneladas en pie				
2005/06	1.191	15	(100)	1.106
2006/07	1.138	7	-40	1.105
2007/08	1.029	33	19	1.131
2008/09	1.031	25	45	1.101
2009/10	1.116	34	-85	1.065
2010/11	940	88	-31	997
2011/12	991	19	44	1.055
2012/13	1.058	19	51	1.128

Fuente: MGAP-OPYPA.

(1) La producción resulta de la suma de la faena, las exportaciones en pie y la variación de existencias.

Cuadro 23. Producción de carne ovina ⁽¹⁾, según año agrícola.

Año agrícola	Faena	Exportaciones en pie	Variación de Existencias	PRODUCCION
Miles de cabezas				
2005/06	2.556	150	475	3.181
2006/07	3.377	512	-644	3.245
2007/08	3.444	406	-931	2.919
2008/09	3.504	128	-672	2.960
2009/10	3.337	71	-912	2.496
2010/11	2.319	10	-200	2.129
2011/12	1.850	19	680	2.549
2012/13	2.107	65	524	2.695
Miles de toneladas en pie				
2005/06	103	5	15	123
2006/07	131	19	-23	127
2007/08	135	18	-37	116
2008/09	135	5	-28	112
2009/10	130	3	-36	98
2010/11	91	0	-6	85
2011/12	75	1	30	105
2012/13	85	2	23	110

Fuente: MGAP-OPYPA.

(1) La producción resulta de la suma de la faena (comercial y predial), las exportaciones en pie y la variación de existencias.

Cuadro 24. Producción de lana, por tipo, según año agrícola (en toneladas base sucia).

Año	Vellón	Barriga	Cordero	Otros ⁽¹⁾	Total esquilada	Lana en cueros	TOTAL
2005/06	37.953	4.849	737	873	44.412	1.805	46.217
2006/07	38.254	4.886	939	880	44.959	2.242	47.201
2007/08	34.799	4.445	908	801	40.953	2.016	42.969
2008/09	30.877	3.944	714	711	36.246	2.136	38.382
2009/10	30.344	3.876	705	698	35.623	2.241	37.864
2010/11	24.513	3.131	590	564	28.798	1.750	30.548
2011/12	26.250	3.353	703	604	30.910	1.636	32.546
2012/13^(*)	26.767	3.419	935	616	31.737	1.612	33.349

Fuente: SUL.

(1) Desoje y pedazos.

(*) Estimación preliminar.



Gráfico II - 6

Evolución de la producción de lana total y del stock ovino, por año.

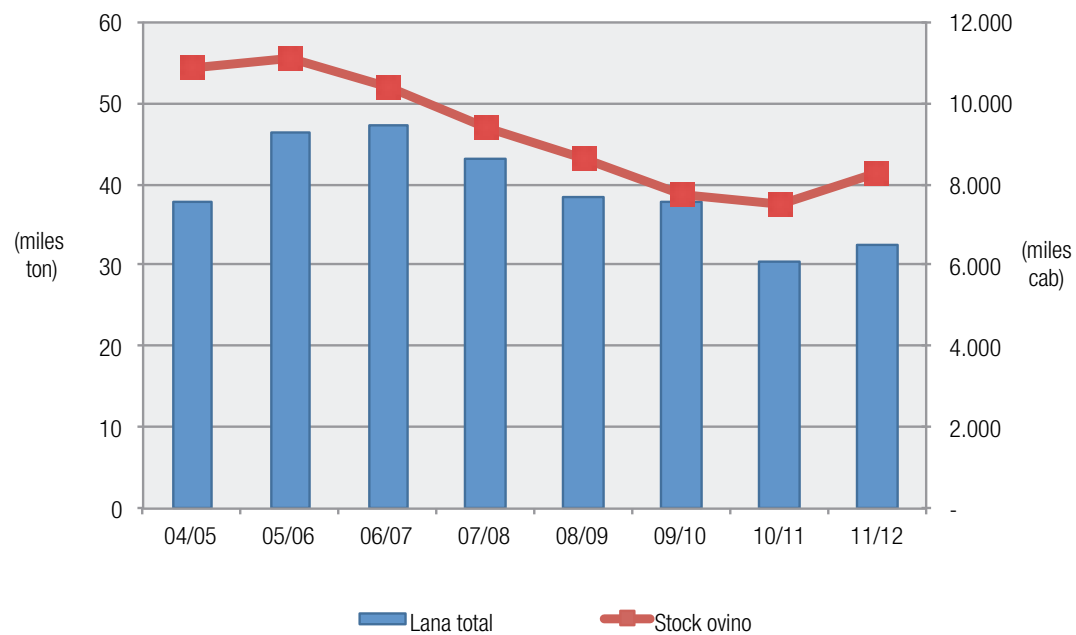

LECHERIA COMERCIAL

(Año 2012)

Ing. Agr. Alfredo Hernandez

* Producción de leche comercial:	2.177 millones de litros
* Remisión de leche a plantas:	1.936 millones de litros
* Establecimientos lecheros:	4.305 establecimientos
* Establecimientos que remiten:	3.119 establecimientos
* Superficie Total por tenencia:	817 mil hectáreas
Propiedad	339 mil hectáreas
Arrendamiento	343 mil hectáreas
Otras formas	135 mil hectáreas
* Superficie de praderas nuevas:	90 mil hectáreas
* Total de pasturas mejoradas ⁽¹⁾ :	57 % del área lechera
* Total de animales lecheros:	755 mil cabezas

(1) Incluye praderas permanentes, campos mejorados y forrajeras anuales.

Mapa 6. Productores con lechería comercial por seccional policial. Año agrícola 2010/2011

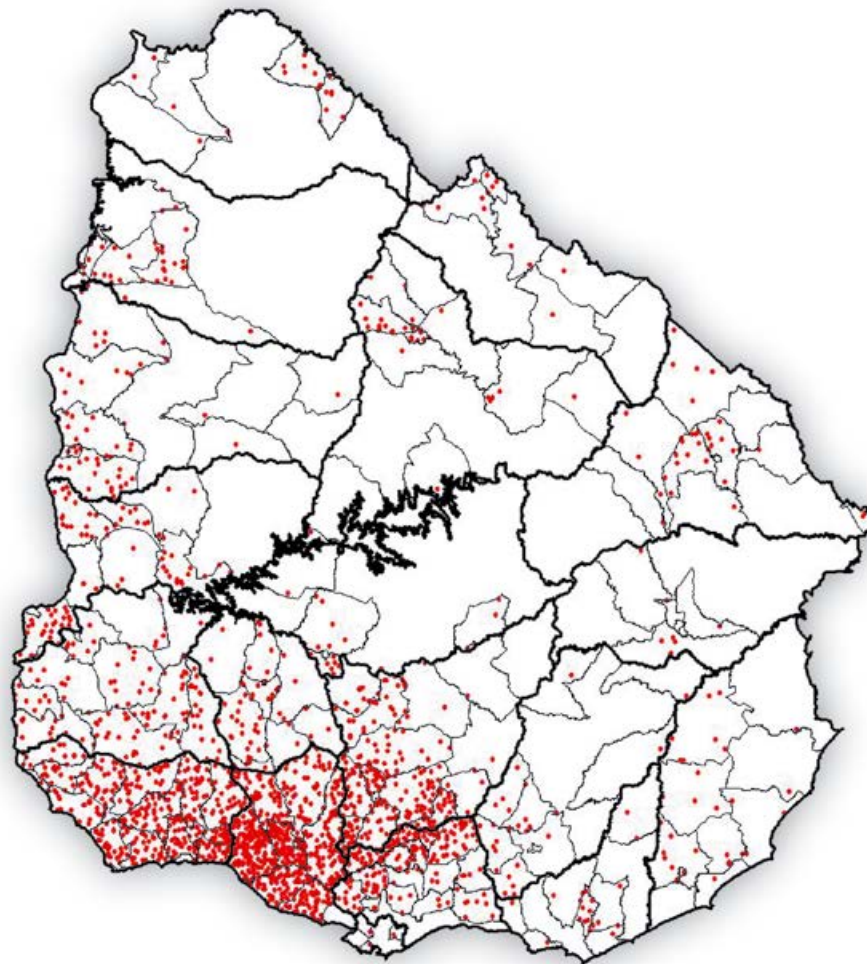

Nota: cada punto son dos productores

Fuente: MGAP-DIEA, en base a DICOSE.

Mapa 7. Producción de leche (% del total) según seccional policial. Año agrícola 2010/2011.

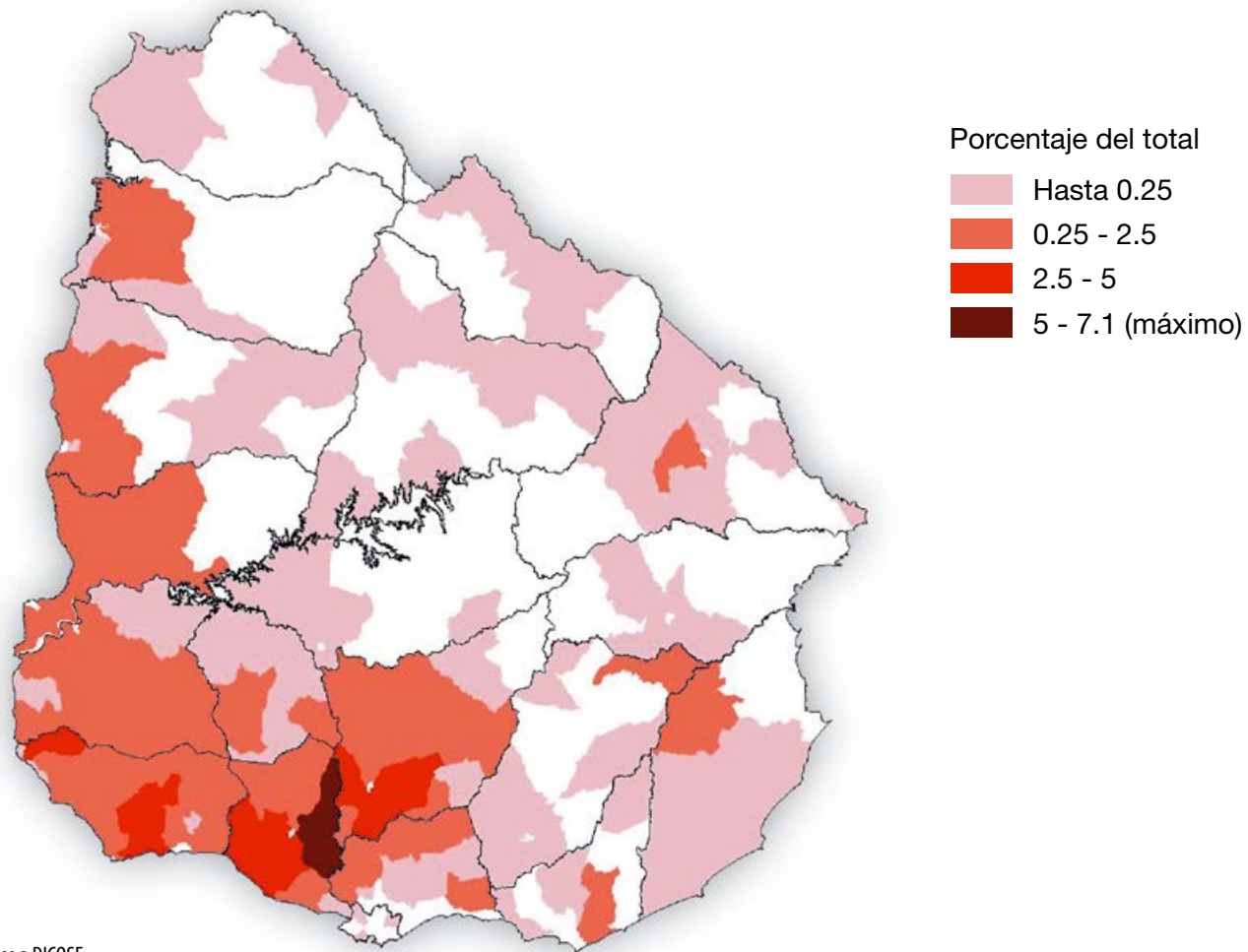

Fuente: MGAP-DIEA, en base a DICOSE.

Cuadro 25. Principales indicadores productivos y técnicos de la producción lechera, por año agrícola.

INDICADORES	2004/05	2005/06	2006/07	2007/08	2008/09	2009/10	2010/11	2011/12
Producción de leche comercial (millones de litros/año) ⁽¹⁾	1.619	1.620	1.576	1.582	1.694	1.766	2.057	2.177
Superficie total de tambos (miles de ha)	891	852	874	849	800	857	850	817
Número de tambos totales (miles)	4,6	4,5	4,6	4,6	4,5	4,5	4,4	4,3
Predios lecheros (miles) ⁽²⁾	3,4	3,4	3,5	3,6	3,4	3,5	3,4	3,3
- Menos de 50 ha	1,1	1,1	1,1	1	1,1	1,1	1,0	1,0
- De 50 a 500 ha	2,1	2,1	2,2	2,2	2,1	2,2	2,2	2,1
- Más de 500 ha	0,2	0,2	0,2	0,2	0,2	0,2	0,20	0,25
Pasturas mejoradas/total (%) ⁽³⁾	56	59	57	58	55	54	57	57
Destino de la producción de leche (millones de litros) ⁽⁴⁾								
- Remisión y venta directa (*)	1.402	1.429	1.408	1.422	1.550	1.580	1.871	1.964
- Elaboración en el predio	117	112	96	82	98	109	114	133
- Consumo humano en el predio	10,1	10,1	10,2	10,1	10,3	10,0	9,1	10,3
- Consumo animal en el predio	68	69	71	68	64	67	63	63
Total de vacunos lecheros (miles de cabezas)	724	728	743	744	710	764	793	755
Indicadores productivos ⁽⁵⁾								
- Vacas masa/total (%)	55	55	55	55	55	56	57	58
- Vacas en ordeño/vaca masa (%)	69	70	69	72	70	69	72	73
- Litros anuales/vaca masa ⁽⁶⁾	4.073	4.078	3.875	3.877	4.255	4.102	4.358	4.857

Fuente: Elaborado por MGAP-DIEA, en base a información de DICOSE y DIEA

(1) Hasta 2009 se considera la producción en el año agrícola. A partir de 2010, se considera la producción correspondiente al año calendario.

(2) Predios cuya actividad principal es la lechería.

(3) Praderas artificiales, campo natural mejorado, fertilizado y forrajeras anuales.

(4) A partir de 2010, remisión y venta directa corresponden al año calendario.

(5) Vacas masa = vacas ordeño + vacas secas + vaquillonas entoradas.

(6) Para 2011, cifra preliminar sujeta a ajuste.

(*) La venta directa es estimada.

Cuadro 26. Distribución mensual de la leche recibida en plantas industrializadoras, por mes, según año calendario y destino (miles de litros).

Año / destino	TOTAL	Ene	Feb	Mar	Abr	May	Jun	Jul	Ago	Set	Oct	Nov	Dic	Estacionalidad ⁽¹⁾
Total 2005	1.351.534	100.259	83.661	97.523	94.238	103.758	96.947	109.329	122.791	132.042	151.376	141.817	117.793	137
Consumo ⁽²⁾	212.850	16.557	16.074	17.906	18.358	18.274	18.216	18.359	18.829	17.644	17.891	17.356	17.385	
Industria	1.138.684	83.702	67.587	79.617	75.880	85.484	78.731	90.970	103.961	114.398	133.484	124.462	100.408	
Total 2006	1.420.488	99.401	93.715	99.278	98.160	106.562	100.846	112.974	127.103	139.602	158.206	149.810	134.831	140
Consumo ⁽²⁾	215.980	16.785	15.986	18.304	17.805	19.406	18.381	18.663	19.275	18.577	18.117	17.280	17.402	
Industria	1.204.509	82.617	77.729	80.974	80.355	87.156	82.465	94.311	107.828	121.025	140.089	132.531	117.429	
Total 2007	1.328.244	122.378	90.193	92.922	87.262	92.704	90.534	100.106	107.116	131.060	146.408	143.587	123.976	149
Consumo ⁽²⁾	223.219	17.174	16.306	18.268	18.276	20.172	19.096	20.044	20.978	18.513	19.022	18.266	17.102	
Industria	1.105.026	105.204	73.887	74.654	68.986	72.531	71.437	80.061	86.138	112.547	127.386	125.321	106.874	
Total 2008	1.530.929	115.542	102.485	105.742	105.736	104.178	108.488	127.082	148.793	162.406	176.862	148.353	125.118	144
Consumo ⁽²⁾	220.444	16.614	16.777	17.859	18.746	19.551	19.108	19.486	19.577	18.978	19.070	17.234	17.443	
Industria	1.310.341	98.928	85.708	87.883	86.990	84.626	89.380	107.596	129.216	143.428	157.792	131.119	107.675	
Total 2009	1.472.760	108.944	93.796	106.668	105.328	107.004	112.210	117.995	132.400	145.388	161.823	145.896	135.309	139
Consumo ⁽²⁾	237.696	19.297	18.968	20.431	20.217	20.758	20.768	21.328	20.505	19.532	19.826	18.200	17.869	
Industria	1.235.064	89.647	74.828	86.238	85.111	86.246	91.442	96.667	111.895	125.855	141.997	127.697	117.441	
Total 2010	1.552.189	127.679	97.027	102.640	100.002	115.694	118.341	126.518	134.300	149.073	174.926	162.035	143.955	135
Consumo ⁽³⁾	154.177	11.650	11.241	12.852	13.193	12.241	12.998	14.002	13.843	13.299	13.340	13.125	12.392	
Industria	1.398.012	116.028	85.786	89.788	86.809	103.453	105.343	112.515	120.456	135.774	161.586	148.910	131.563	
Total 2011	1.843.299	130.396	109.087	119.021	122.428	141.868	145.770	154.497	167.971	186.055	205.312	185.310	175.585	130
Consumo ⁽³⁾	162.606	12.221	11.742	13.412	13.360	14.181	13.784	14.418	15.062	14.173	14.153	13.358	12.741	
Industria	1.680.693	118.175	97.345	105.609	109.068	127.686	131.986	140.079	152.909	171.882	191.159	171.951	162.844	
Total 2012	1.936.143	160.219	134.329	141.214	146.026	154.411	157.252	163.033	167.342	181.129	190.042	174.421	166.726	115
Consumo ⁽³⁾	157.307	12.216	11.867	13.189	12.649	13.678	13.586	13.900	14.197	12.995	13.828	13.062	12.140	
Industria	1.778.836	148.003	122.462	128.024	133.377	140.733	143.666	149.132	153.145	168.134	176.214	161.359	154.586	

Fuente: MGAP-DIEA.

(1) Medida por la relación entre el total remitido en los tres meses de máxima, respecto a los tres meses de mínima (Setiembre-Octubre-Noviembre) / (Mayo-Junio-Julio).

(2) Incluye leche pasteurizada y media vida

(3) Solo incluye leche pasteurizada

Cuadro 27. Productores remitentes, volúmenes de leche remitidos a plantas, capacidad industrial y principales productos elaborados, por año.

INDICADORES DE ACTIVIDAD	2005	2006	2007	2008	2009	2010	2011	2012
REMISION								
Número de remitentes	3.312	3.346	3.403	3.474	3.367	3.278	3.218	3.119
Total remitido (millones de litros/año)	1.351	1.420	1.328	1.531	1.473	1.552	1.843	1.936
Volumen medio/remitente (litros/día)	1.118	1.163	1.143	1.207	1.198	1.297	1.569	1.701
CAPACIDAD INDUSTRIAL DE PROCESAMIENTO								
Capacidad industrial (miles de litros/día)	6.990	6.927	7.319	8.405	9.179	9.470	9.454	9.826
Índice de capacidad (1977 = 100)	416	412	436	500	545	563	563	585
PRINCIPALES PRODUCTOS ELABORADOS POR AÑO								
Leche polvo (ton)	45.983	53.774	46.639	63.523	67.091	66.144	83.560	91.819
Quesos (ton)	40.858	41.686	47.984	53.737	55.355	63.753	67.867	69.359
Manteca y otras grasas (ton)	18.026	20.353	15.808	21.312	15.878	16.175	25.580	30.984
Leche media y larga vida (UHT) (millones de litros)	153	143	184	107	84	80	102	98
Caseínas y caseinatos (ton)	600	600	20	1.409	44	43	98	1.467
Acidificadas (millones de litros)	25	27	27	27	30	32	33	35
* Cantidades de leche equivalente (miles de litros) ⁽¹⁾	1.226.456	1.308.467	1.214.238	1.400.841	1.325.045	1.398.010	1.680.338	1.778.836
Leches en polvo	420.820	518.167	432.270	606.060	602.950	590.086	792.846	886.864
Quesos	437.259	440.955	496.294	540.028	550.071	603.920	620.256	621.954
Leche media y larga vida (UHT)	154.839	144.272	195.395	108.085	94.449	91.771	115.501	111.769
Manteca y otras grasas	39.137	48.201	38.544	41.273	30.573	32.342	50.138	54.545
Acidificadas	28.988	30.867	31.613	32.140	35.180	38.333	40.265	42.088
Caseínas y caseinatos	25.705	24.433	835	59.450	835	1.868	34.738	46.212
Otros ⁽²⁾	119.708	101.572	19.335	13.805	9.955	39.690	26.948	15.405
* Participación en el total industrializado (%)	100	100	100	100	100	100	100	100
Leches en polvo	34	40	36	43	46	42	47	50
Quesos	36	34	41	39	42	43	37	35
Leche media y larga vida (UHT)	13	11	16	8	7	7	7	6
Manteca y otras grasas	3	4	3	3	2	2	3	3
Acidificadas	2	2	3	2	3	3	2	2
Caseínas y caseinatos	2	2	0	4	0	0	2	3
Otros ⁽²⁾	10	8	2	1	1	3	2	1

Fuente: MGAP-DIEA.

(1) Para toda la serie, estas cantidades fueron estimadas en base a nuevos coeficientes expresados en litros de leche equivalentes para cada producto.

(2) Incluye leche fluida para exportación.

Cuadro 28. Grasa butirosa y proteína ingresadas a plantas industrializadoras. Año 2012.

Mes	Grasa		Proteína	
	(toneladas)	(%)	(toneladas)	(%)
TOTAL	71.608	3,70	64.077	3,31
Enero	5.750	3,59	5.103	3,19
Febrero	4.982	3,71	4.353	3,24
Marzo	5.425	3,84	4.748	3,36
Abril	5.596	3,83	4.959	3,40
Mayo	5.907	3,83	5.240	3,39
Junio	6.004	3,82	5.347	3,40
Julio	6.130	3,76	5.501	3,37
Agosto	6.220	3,72	5.590	3,34
Setiembre	6.592	3,64	6.083	3,36
Octubre	6.959	3,66	6.302	3,32
Noviembre	6.159	3,53	5.593	3,21
Diciembre	5.884	3,53	5.260	3,15

Fuente: DIEA-MGAP

Cuadro 29. Cantidades de productos lácteos elaborados y destinados al mercado interno y a la exportación (en volumen físico y millones de litros equivalentes). Año 2012.

Productos	Productos elaborados	Destino de los productos			
		Mercado Interno		Exportación	
		Cantidad ⁽¹⁾	(mill litros eq.)	Cantidad ⁽¹⁾	(mill litros eq.)
TOTAL	-	-	538	-	1.520,5
Grasas	30.894	4.952	10,4	15.380	64,4
Manteca	30.492	4.952	10,4	15.380	64,4
Butter oil	402	0,0	0,0	0	0*
Quesos	69.539	20.191	178,0	49.423	474,0
a) Pasta dura	6.366	1.389	19,0	5.225	71,3
b) Pasta semi-dura	42.828	6.967	72,2	30.018	361,8
c) Pasta blanda y cuajada	12.410	8.456	81,9	10.613	408,0
d) Fundido o procesado	7.668	3.089	0,0	3.552	*
e) Rallado	267	289	4,9	11,0	0,0
f) En polvo	0	0,0	0,0	4,0	*
Leche en polvo	91.819	3.122	28,2	72.936	883,3
a) entera	56.860	2.478	20,4	49.276	491,7
b) descremada	34.960	644	7,8	23.660	391,7
Leches fluidas			232,8	29,3	40,3
Leche pasteurizada	157,3	157,0	157,3	0,0	0,0
Leches media y larga vida ⁽²⁾	98,0	62,6	63,2	29,2	40,2
a) entera	67,6	37,6	38,0	26,2	34,1
b) descremada	39,3	25,0	25,0	3,0	6,1
Leche chocolatada	12,6	12,1	12,1	0,0	0,0
Leche saborizada (frutas, vainilla)	0,2	0,2	0,2	0,0	0,1
Varios					
Yogurt (natural, frutado, dietético)	34.878	32,7	42,3	0,0	0,2
Suero de queso en polvo y concentrado	17.272	1.414	0,0	25.779	0,0
Helados	8.321	7,8	12,0	0,0	0,0
Dulce de leche	12.026	11,7	29,0	102	0,0
Crema fresca o sin procesar	6.960	4,2	5,0	2.939	3,0
Flanes y postres	3.553	3,4	0,3	0,0	0,0
Suero de manteca en polvo	2.050	0	0,0	827	0,0
Caseína	1.467	0,0	0,3	894	50,5
Caseinato de sodio	0	0,0	0,0	0,0	0,0
Caseinato de calcio	0	0,0	0,0	0,0	0,0
Leche maternizada	0	0,0	0,0	0,0	0,0
Preparación alimenticia	161	0,0	0,0	0,0	4,7
Helado en polvo	0	12,0	0,0	0,0	0,0

Fuente: MGAP-DIEA.

(1) Líquidos (en millones de litros) y sólidos (en toneladas)

(2) Incluye sachets y cajas.

(*) No corresponde asignar litros equivalentes.

Cuadro 30. Existencias de productos lácteos, a fin del ejercicio, por línea de productos (en millones de litros equivalentes).

Producto	2005	2006	2007	2008	2009	2010	2011	2012
TOTAL	264,8	225,4	193,5	444,1	273,6	213,0	324,2	314,8
Caseína	36,1	44,6	3,4	53,9	14,7	1,0	190,0	3,6
Quesos	68,8	80,9	64,6	95,0	69,5	88,2	97,7	126,0
Leche en polvo	134,1	92,0	110,5	266,6	177,3	111,4	16,2	61,0
Manteca	11,7	1,0	5,1	19,8	4,2	5,7	8,6	167,3
Otros	11,4	3,1	5,5	7,4	6,7	4,9	7,4	7,1
Leche larga vida	2,7	3,8	4,5	1,4	1,2	1,8	4,3	4,6

Fuente: MGAP-DIEA

Cuadro 31. Evolución de la capacidad total de procesamiento máximo diario de las industrias lácteas, según línea de productos (en litros de leche).

Producto	Año									
	2000		2005		2009		2010		2012	
	(litros)	(%)	(litros)	(%)	(litros)	(%)	(litros)	(%)	(litros)	(%)
TOTAL	6.361.700	100,0	6.990.043	100,0	9.162.642	100,0	9.465.642	100,0	9.826.236	100,0
- Leche en polvo	1.390.000	21,8	2.250.000	32	3.095.000	33,8	2.795.000	29,5	3.181.000	32,4
- Quesos	1.651.500	26,0	2.249.200	32	2.931.400	32,0	3.064.400	32,4	2.750.200	28,0
- Leches media y larga vida	675.000	10,6	615.000	9	908.000	9,9	908.000	9,6	942.000	9,6
- Leche pasteurizada en sachets	1.046.000	16,4	1.105.600	16	880.500	9,6	880.500	9,3	789.500	8,0
- Productos frescos	337.000	5,3	402.600	6	178.200	1,9	201.800	2,1	410.136	4,2
- Suero queso y manteca en polvo	s/d	s/d	s/d	s/d	904.000	9,9	1.504.000	15,9	1.729.000	17,6
- Otros	317.700	5,0	367.643	5	265.542	2,9	130.542	1,4	36.400	0,4

Fuente: MGAP-DIEA

Cuadro 32. Consumo humano aparente de lácteos, por año, según origen de los productos (en millones de litros equivalentes). Período 1997-2012.

Origen de los productos consumidos	Año															
	1997	1998	1999	2000	2001	2002	2003	2004	2005	2006	2007	2008	2009	2010	2011	2012
Consumo total (millones litros)	705	696	671	693	714	704	688	695	671	715	708	685	740	785	773	821
Productos industriales ⁽¹⁾	484	463	446	458	460	449	435	444	417	462	463	469	520	550	534	569
Procesamiento predial y venta directa ⁽²⁾	124	138	132	150	161	164	162	163	166	164	164	129	136	137	142	167
Consumo interno en tambos	13	12	12	11	12	11	11	10	11	10	10	10	10	10	9	10
De otros predios	84	82	81	74	82	80	80	78	77	79	71	77	74	88	88	75
Población (miles personas)⁽³⁾	3.265	3.289	3.313	3.337	3.361	3.385	3.385	3.241	3.241	3.241	3.241	3.242	3.241	3.242	3.241	3.286
Consumo/persona (litros equiv./año)	216	211	202	208	213	208	203	214	207	221	219	211	228	242	239	250

Fuente: MGAP-DIEA

(1) Incluye leche líquida pasteurizada y productos importados

(2) Se asume que todo lo producido se consume internamente

(3) En base a INE, Censo Fase I 2004 hasta 2011 y luego Censo 2011



Cuadro 33. Evolución del rodeo lechero total y de categorías seleccionadas, según períodos.

Año/Período	TOTAL ⁽¹⁾ (mil cabezas)	Vacas en ordeño (mil cabezas)	Vacas secas (mil cabezas)	V. Masa (mil cabezas)	VO/VM (%)	Terneros (mil cabezas)
1985-89	626	192	150	342	56	46
1991-95	646	217	144	361	60	49
1996-00	706	255	140	395	65	55
2001	760	271	160	431	63	63
2002	763	275	165	440	63	62
2003	734	265	152	417	64	60
2004	707	261	129	390	67	69
2005	724	275	123	398	69	69
2006	728	279	119	398	70	67
2007	742	280	127	407	69	72
2008	744	292	116	408	72	65
2009	710	274	117	391	70	62
2010	764	296	134	430	69	60
2011	793	320	130	450	71	61
2012	755	320	121	441	73	61

Fuente: elaborado en base a MGAP-Declaraciones Dicose.

(1) Incluye todos los giros con lechería y son existencias al 30/6 de cada ejercicio.

Cuadro 34. Evolución del número de establecimientos con lechería comercial, por año agrícola, según rangos de superficie.

Rangos de superficie (ha)	Año							
	2004/05	2005/06	2006/07	2007/08	2008/09	2009/10	2010/11	2011/12
Nº de establecimientos	4.564	4.513	4.610	4.635	4.682	4.538	4.379	4.260
Hasta 50	1.373	1.388	1.446	1.457	1.530	1.441	1.376	1.347
50 a 199	2.115	2.091	2.096	2.123	2.122	2.082	2.013	1.959
200 a 499	727	686	707	707	690	660	637	622
500 y más	349	348	361	348	340	355	353	332

Fuente: elaborado por DIEA-SNIG en base a declaraciones DICOSE

Cuadro 35. Establecimientos con lechería comercial. Superficie total y apertura del uso del suelo.

Uso del suelo (ha)	Ejercicio agrícola							
	2004/05	2005/06	2006/07	2007/08	2008/09	2009/10	2010/11	2011/12
Superficie Total ⁽¹⁾	889,3	869,4	879,9	867,4	846,5	850,3	851,5	812,9
- Praderas plurianuales	332,1	335,0	327,1	317,5	222,5	257,7	266,2	258,3
- Campo mejorado	66,1	61,4	59,8	53,6	77,5	51,2	51,2	45,7
- Campo fertilizado	11,4	9,4	9,5	9,5	7,4	6,9	8,2	6,7
- Forrajeras anuales	92,3	103,0	104,5	117,8	154,2	151,1	161,2	155,3
- Tierras de labranza	1,0	1,0	0,9	0,9	0,8	0,8	0,9	1,2
- Huerta, frutales y viñedos	46,1	45,3	53,3	57,6	64,5	60,5	62,8	60,8
- Montes artificiales	14,4	11,5	15,7	16,7	16,1	16,7	16,1	14,9
- Campo natural y rastrojos	325,9	302,8	309,0	293,8	303,5	305,5	284,8	270,0

Fuente: elaborado por DIEA-SNIG en base a declaraciones de DICOSE.

(1) Las diferencias de superficie total respecto al cuadro 25 son atribuibles al manejo según tipo de formulario DICOSE

Cuadro 36. Establecimientos con lechería comercial. Existencias de vacunos no lecheros y ovinos (en cabezas).

Cabezas	Ejercicio agrícola							
	2004/05	2005/06	2006/07	2007/08	2008/09	2009/10	2010/11	2011/12
TOTAL VACUNOS	269.125	265.154	262.455	256.367	261.304	216.374	225.550	223.299
- Novillos 1 y más años	104.943	100.645	89.738	92.079	88.643	78.956	71.969	71.021
- Vacas internada	21.039	20.615	17.597	14.005	13.818	12.155	14.430	16.496
- Otras categorías	143.143	143.894	155.120	150.283	158.843	125.263	139.151	135.782
TOTAL OVINOS	135.725	124.511	124.982	108.115	106.891	93.212	91.638	90.866

Fuente: elaborado por DIEA-SNIG en base a información DICOSE

Gráfico II - 7
 Número de remitentes y volumen de leche medio diario por remitentes

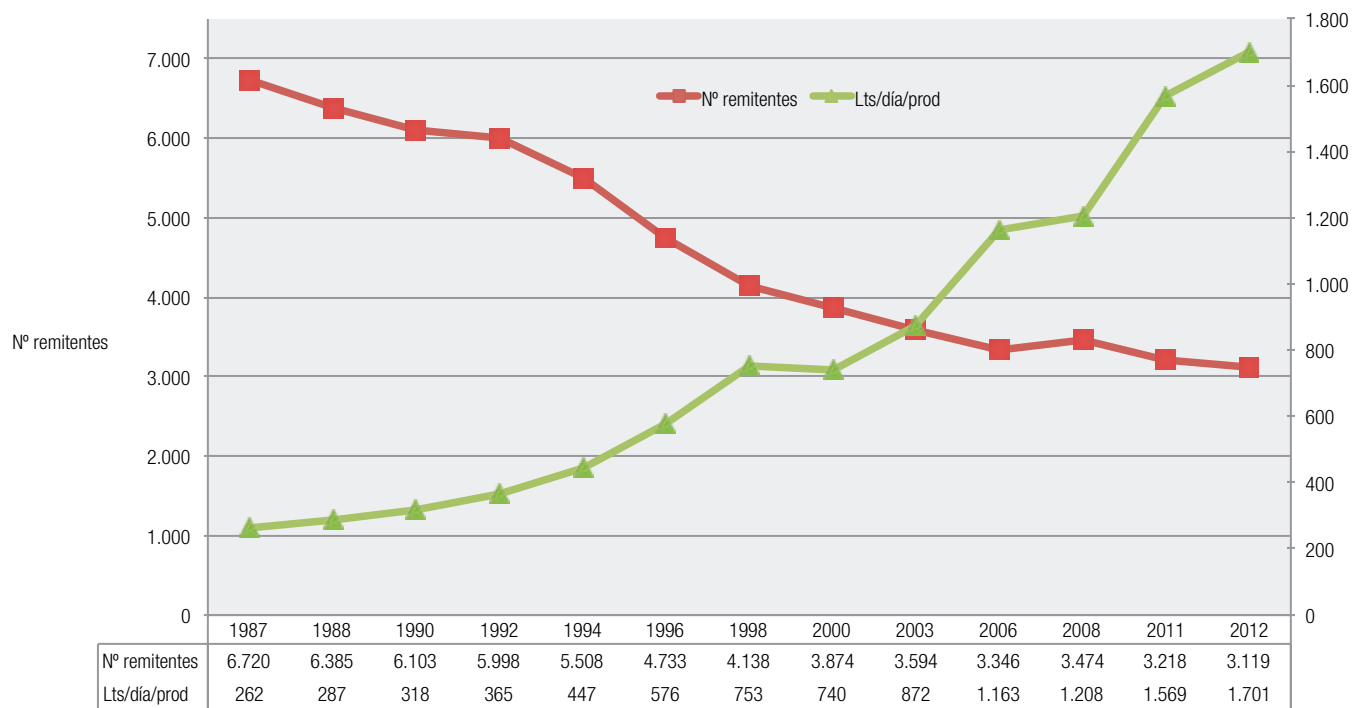

Fuente: MGAP- DIEA

Gráfico II - 8

Contenido de grasa y proteína (% acumulado), en la leche ingresada a industrias procesadoras. Período 1997-2012.

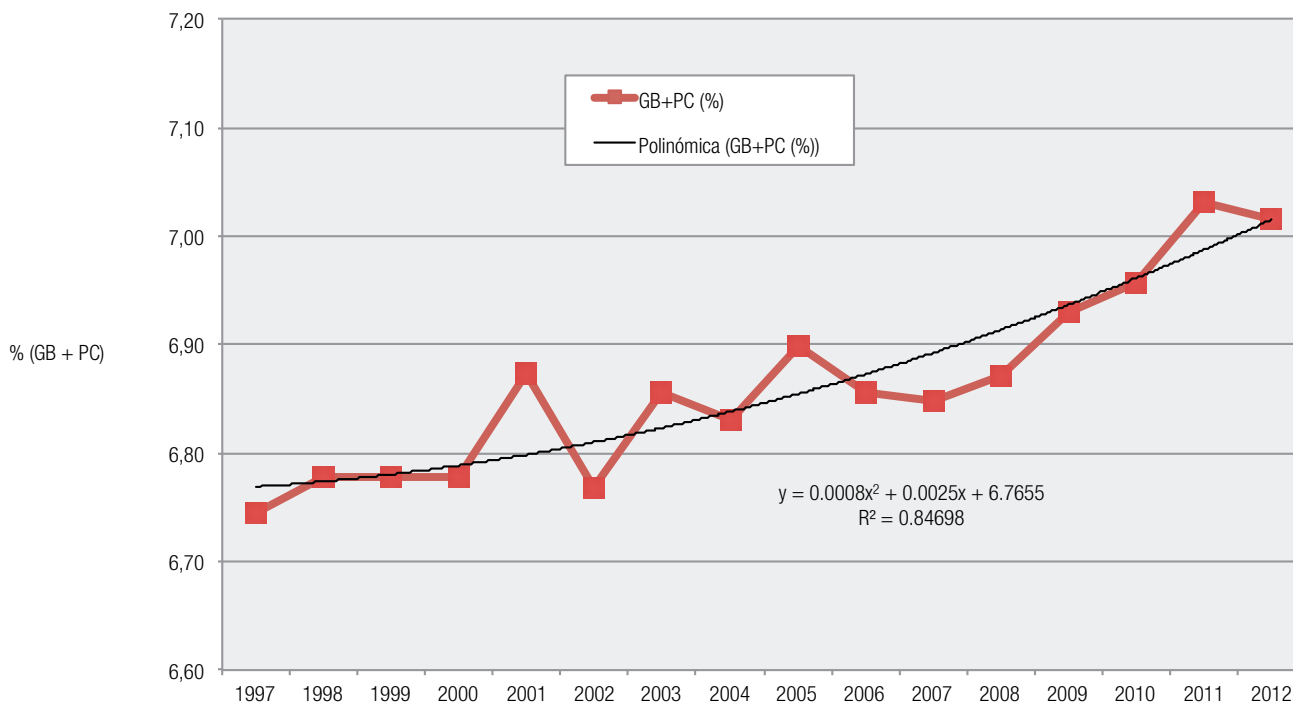

Fuente: MGAP- DIEA

Gráfico II - 9

Evolución de la capacidad de procesamiento y la remisión (Indice 1977= 100)

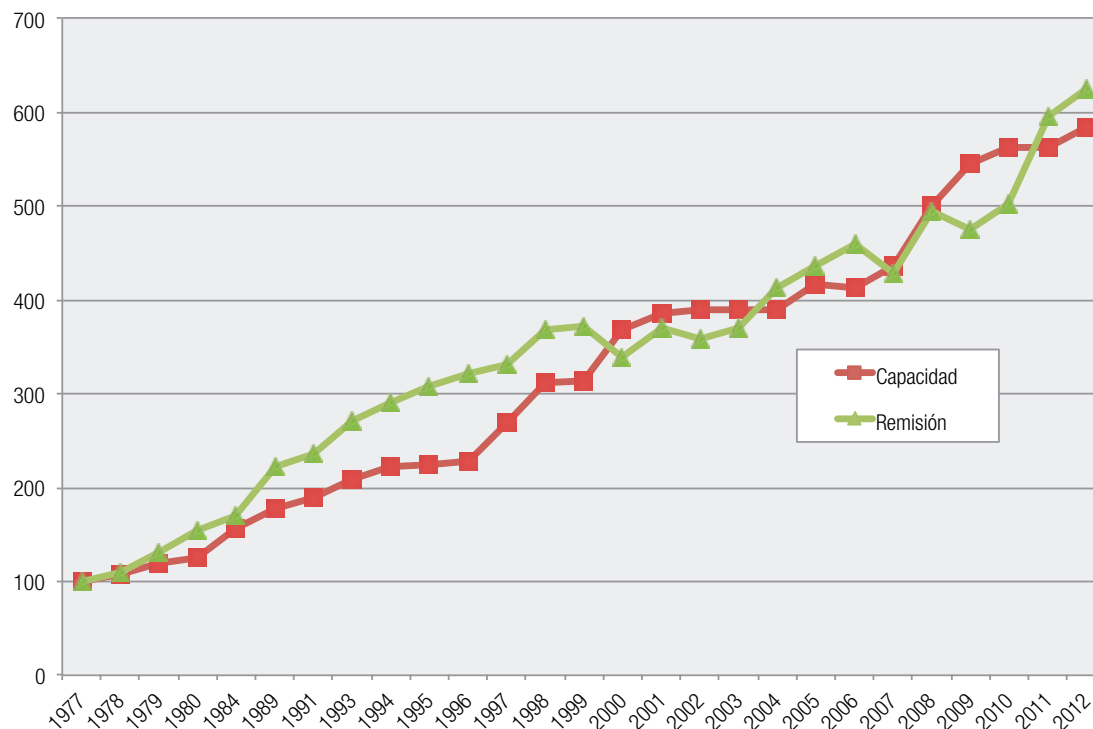

Fuente: MGAP- DIEA

Gráfico II - 10

Evolución de los principales productos destinados al mercado interno (Índice 1998= 100)

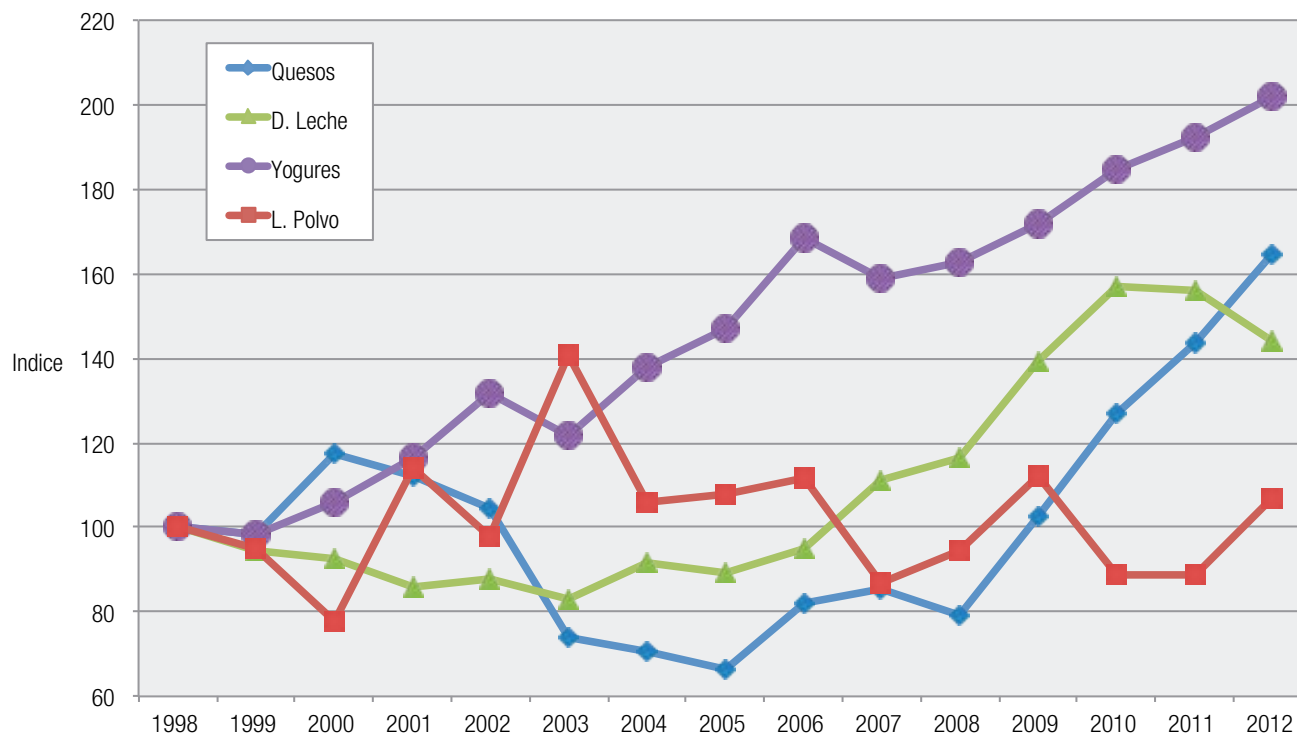

Fuente: MGAP- DIEA

PRODUCCION ANIMAL PASTURAS MEJORADAS

(Año agrícola 2011/12)
Ing. Agr. Fernando Rincón

* Praderas artificiales: 6,9 % ⁽¹⁾

* Total de pasturas mejoradas: 16,1 % ⁽¹⁾

* Superficie total mejorada: 2,3 millones de hectáreas

(1) Como porcentaje de la superficie de pastoreo.

Cuadro 37. Evolución de la superficie total de mejoramientos forrajeros⁽¹⁾, por año agrícola, según departamento y total nacional (en hectáreas).

Departamento	2004/05	2005/06	2006/07	2007/08	2008/09	2009/10	2010/11	2011/12
TOTAL MEJORAMIENTOS	2.620.327	2.715.003	2.721.907	2.677.493	2.335.266	2.219.489	2.314.365	2.303.520
Florida	334.455	335.251	352.126	329.223	294.573	294.142	301.202	300.889
Colonia	270.232	282.114	271.326	257.168	223.769	186.584	221.240	211.333
San José	190.969	180.201	209.274	214.758	180.717	176.066	183.141	181.236
Soriano	282.636	282.683	267.266	236.455	187.417	166.599	172.516	162.353
Rocha	143.621	156.424	165.886	169.171	166.537	163.467	169.573	169.326
Paysandú	183.570	181.704	171.175	169.164	150.615	125.028	130.246	136.351
Lavalleja	122.518	122.544	124.762	128.237	119.942	117.676	127.500	124.667
Durazno	165.577	176.559	168.519	162.481	137.017	131.866	127.490	129.187
Cerro Largo	150.517	138.918	137.299	149.119	123.396	120.204	125.163	120.513
Río Negro	184.464	200.643	168.769	152.316	117.687	109.412	117.787	112.998
Treinta y Tres	90.813	97.040	102.579	107.540	99.324	96.903	108.577	112.036
Tacuarembó	84.552	88.024	109.667	116.250	103.669	110.001	102.420	104.141
Flores	117.341	120.031	124.785	117.971	93.908	88.739	93.903	93.455
Canelones	94.903	106.917	88.539	89.878	86.358	83.609	83.721	85.180
Rivera	55.414	63.412	81.670	82.232	79.847	79.079	83.451	96.071
Salto	57.470	82.777	73.792	74.590	67.609	68.469	66.893	66.208
Maldonado	49.571	48.684	52.637	55.330	51.102	52.372	53.854	51.361
Artigas	40.884	50.273	50.841	64.539	50.927	48.471	44.794	45.312
Montevideo	820	804	995	1.071	852	802	894	903
EVOLUCION (2003/04 = 100)	105	109	109	108	94	89	93	93

Fuente: Elaborado por MGAP - DIEA en base a información de DICOSE.

(1) Incluye praderas artificiales, campos fertilizados y mejorados y cultivos forrajeros anuales.

Cuadro 38. Superficie destinada a praderas artificiales y total de mejoramientos forrajeros, por año agrícola, según departamento, (en porcentaje del total de la superficie destinada a pastoreo)⁽¹⁾

Departamento	2004/05	2005/06	2006/07	2007/08	2008/09	2009/10	2010/11	2011/12	
								(ha)	(%)
Praderas	8,9	9,2	8,9	8,9	6,7	6,9	7,0	980.905	6,9
Florida	14,0	14,4	14,3	14,0	9,1	11,9	12,3	117.101	12,8
Colonia	37,2	37,4	36,3	34,2	24,7	24,9	25,6	99.696	24,6
San José	31,2	32,6	33,2	33,5	24,7	26,5	25,8	98.707	26,7
Rocha	7,2	8,0	8,5	9,1	8,2	9,2	9,2	79.807	9,3
Soriano	22,6	23,0	21,7	19,6	12,4	11,8	11,9	65.168	11,5
Treinta y Tres	4,4	5,2	5,8	6,9	6,1	6,0	6,8	56.860	6,9
Paysandú	8,4	8,0	7,4	7,2	5,9	5,1	5,1	55.631	4,9
Canelones	22,2	23,7	22,8	22,8	19,9	20,8	20,0	48.267	19,6
Rivera	4,2	5,7	5,8	5,7	5,3	5,3	5,6	47.940	6,6
Río Negro	14,6	13,4	12,3	10,6	7,1	7,2	7,4	46.785	7,2
Cerro Largo	5,0	4,8	4,7	5,7	4,2	4,3	3,9	44.552	3,6
Lavalleja	5,7	6,1	5,8	5,5	4,5	5,2	5,6	43.404	5,1
Flores	13,9	14,4	14,6	14,2	9,2	9,3	10,3	42.864	10,2
Tacuarembó	3,3	3,4	3,2	3,6	3,1	3,6	2,9	38.779	2,9
Durazno	4,6	4,9	4,6	4,6	3,2	3,2	2,9	26.651	2,8
Artigas	2,4	2,9	2,7	4,2	2,9	2,7	2,5	25.736	2,3
Salto	2,6	2,7	3,0	2,7	2,4	2,3	2,0	25.567	1,9
Maldonado	5,6	5,4	5,2	6,0	4,8	5,0	5,3	17.087	4,7
Montevideo	15,2	11,3	10,8	9,1	6,6	8,9	7,4	303	7,4
Total Mejorado ⁽²⁾	17,1	17,6	17,4	17,4	16,1	16,0	16,3	2.303.520	16,1
Florida	34,6	34,9	35,3	33,4	32,5	32,3	32,7	300.889	32,9
Colonia	56,5	58,4	57,2	56,0	51,0	50,0	53,1	211.333	52,1
San José	47,6	48,6	50,6	52,4	47,5	47,3	47,6	181.236	48,9
Rocha	16,3	17,4	18,1	18,9	13,0	19,9	19,8	169.326	19,7
Soriano	38,2	38,9	38,2	35,5	31,0	30,6	29,6	162.353	28,6
Paysandú	15,2	14,9	13,7	13,8	18,6	12,0	12,2	136.351	12,0
Durazno	15,9	16,4	15,5	15,4	13,8	13,5	13,1	129.187	13,4
Lavalleja	13,7	13,8	13,9	14,3	21,0	14,5	15,0	124.667	14,7
Cerro Largo	11,7	10,4	10,3	11,5	10,0	10,3	10,3	120.513	9,7
Río Negro	25,2	23,8	22,2	21,0	19,5	19,2	19,3	112.998	17,5
Treinta y Tres	10,9	12,3	11,6	12,2	12,0	12,4	13,1	112.036	13,5
Tacuarembó	6,4	6,8	7,4	8,0	7,6	8,4	7,7	104.141	7,7
Rivera	7,0	10,6	10,3	10,6	10,6	10,9	11,3	96.071	13,2
Flores	24,2	25,2	25,7	25,1	14,3	21,0	22,5	93.455	22,3
Canelones	34,7	35,6	35,0	35,3	34,8	34,6	34,1	85.180	34,6
Salto	4,2	4,7	5,4	5,4	5,1	5,2	5,1	66.208	5,0
Maldonado	12,9	12,6	13,7	14,5	4,5	14,6	15,1	51.361	14,2
Artigas	3,6	4,4	4,3	5,5	13,9	4,3	4,0	45.312	4,1
Montevideo	22,0	20,8	23,2	21,8	26,8	21,4	23,0	903	22,2

Fuente: Elaborado por MGAP - DIEA en base a información de DICOSE.

(1) Para el ejercicio 2011/12, se incluye además el valor absoluto en hectáreas. | (2) Incluye praderas artificiales, campos mejorados y fertilizados y cultivos forrajeros anuales.

Gráfico II - 11

Evolución de la superficie de los mejoramientos forrajeros totales a nivel nacional
(en miles de hectáreas y respecto a 2003/04=100)

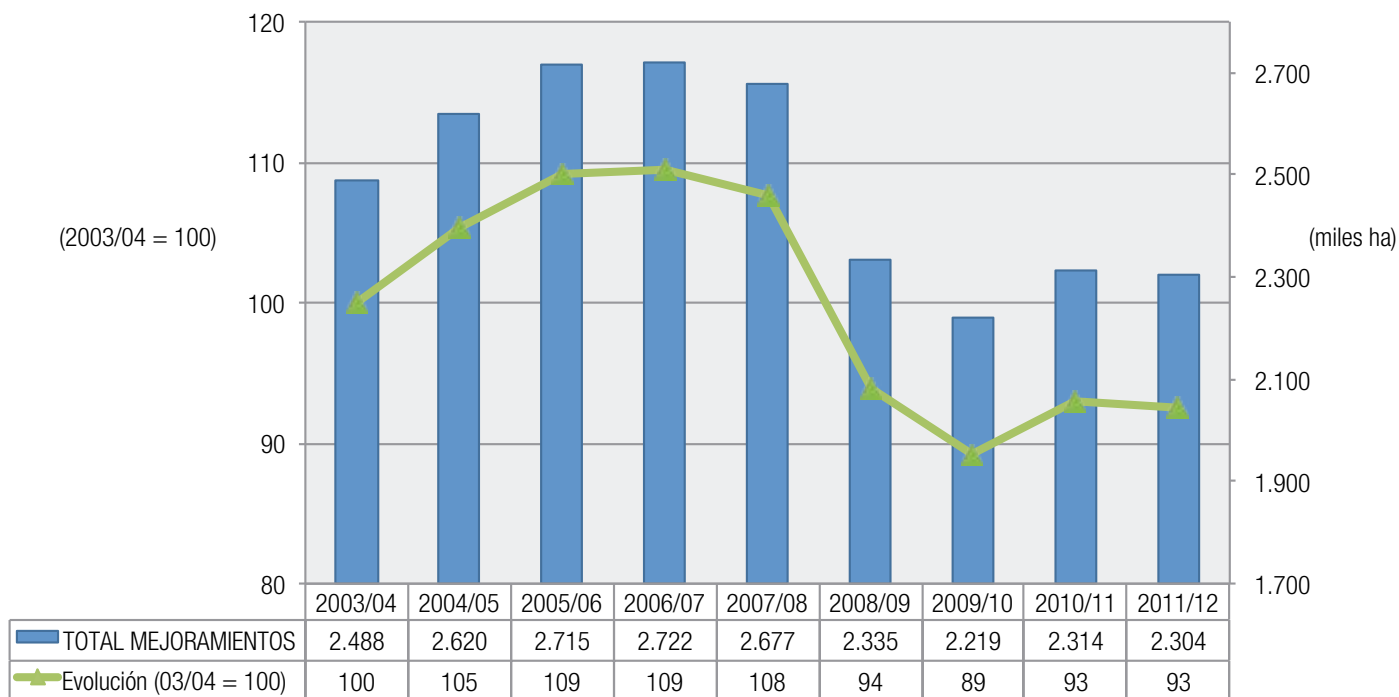

Fuente: MGAP- DIEA, en base a DICOSE



PRODUCCION ANIMAL ANIMALES DE GRANJA

(Año 2012)
Ing. Agr. Leonardo Arenare

* Existencias de suinos:	207,0 mil cabezas
* Faena de suinos (carne en gancho):	18,8 miles de toneladas
* Producción de carne de ave:	92,0 miles de toneladas
* Producción de huevos (cajas de 30 docenas):	2.513,0 miles de cajas

Cuadro 39. Carne suina. Existencias, faena, importaciones y exportaciones de carne y menudencias, y consumo interno de carne, según año.

Año	Existencias (miles de cabezas)	Faena ⁽¹⁾		Importaciones ⁽²⁾ (toneladas)	Exportaciones (toneladas)	Consumo interno	
		(miles de cabezas)	(ton de carne en gancho)			Global (toneladas)	Por habitante (kilos)
2005	255	281	19.754	9.293	509	28.538	8,6
2006	240	278	20.383	10.441	695	30.129	9,1
2007	245	297	21.057	12.986	450	33.593	10,1
2008	235	278	20.869	13.145	29	33.985	10,2
2009	199	230	17.290	15.156	27	32.419	9,7
2010	207	241	18.140	13.884	25	32.256	9,6
2011	225	243	18.121	21.391	14	42.229	12,5
2012	207	250	18.776	26.376	0	45.152	13,4

Fuente: Elaborado por MGAP-OPYPA en base a información de INAC y BCU. | (1) Incluye faena predial. | (2) Incluye carne, grasa y tocino.

Cuadro 40. Faena de suinos en establecimientos habilitados y no habilitados, por categoría, según año (en cabezas)⁽¹⁾.

Año	Cerdos gordos	Lechones	TOTAL
2003	177.859	51.841	229.700
2004	202.346	59.054	261.400
2005	217.823	63.577	281.400
2006	215.014	62.506	277.520
2007	229.951	67.349	297.300
2008	215.408	62.892	278.300
2009	178.794	51.206	230.000
2010	185.586	55.714	241.300
2011	188.349	54.458	242.807
2012	196.433	53.180	249.614

Fuente: Elaborado por MGAP-DIEA en base a DICOSE, INAC, BCU y encuestas.

(1) Incluye autoconsumo predial.

Cuadro 41. Faena de suinos en establecimientos habilitados, por categoría, según año (en cabezas)⁽¹⁾.

Año	Cerdos gordos	Lechones	TOTAL
2005	160.283	17.452	177.735
2006	167.455	21.184	188.639
2007	161.042	20.928	181.970
2008	147.994	26.369	174.363
2009	149.964	18.200	168.164
2010	155.033	22.072	177.105
2011	166.937	21.679	188.616
2012	174.493	20.752	195.245

Fuente: DIEA en base a INAC.

(1) Establecimientos habilitados por MGAP-Dirección de Industria Animal.

Cuadro 42. Coeficientes técnicos e indicadores de producción a nivel de explotaciones comerciales de cerdos, por orientación productiva.

Indicador	General	Orientación productiva		
		Cría	Ciclo completo	Engorde
Fase de cría				
Edad cachorras (meses)	7,6	8,2	7,1	----
Peso cachorras (kg)	96	83	108	----
Partos por madre (Nº)	6,5	6,9	6,3	----
Nº de lechones nacidos/madre	9,4	9,0	9,8	----
Nº de lechones destetados/madre	7,9	7,3	8,4	----
Mortalidad (%)	16,4	18,0	15,1	----
Edad de destete (días)	45	55	37	----
Peso al destete (kg)	12	14,2	10,2	----
Fase de crecimiento - terminación				
Edad final engorde (días)	210	----	203	246
Peso final engorde (kg)	111	----	109	123
Ganancia diaria nacim - faena (gr/día)	0,529	----	0,536	0,500

Fuente: MGAP-DIEA / INIA, Encuesta Porcina 2006.

Cuadro 43. Coeficientes técnicos e indicadores de producción a nivel de explotaciones comerciales de cerdos, por escala productiva.

Indicador	General	Escala productiva (cabezas)		
		Menos de 50	50 a 499	500 y más
Fase de cría				
Edad cachorras (meses)	7,6	8,3	7,3	7,2
Peso cachorras (kg)	96	84	88	117
Partos por madre (Nº)	6,5	6,9	6,5	6,2
Nº de lechones nacidos/madre	9,4	9,1	9	10,1
Nº de lechones destetados/madre	7,9	7,4	7,3	8,9
Mortalidad (%)	16,4	18,4	19,5	11
Edad de destete (días)	45	60	51	25
Peso al destete (kg)	12	15,7	13,2	7
Fase de crecimiento - terminación				
Edad final engorde (días)	210	308	241	195
Peso final engorde (kg)	111	121	115	110
Ganancia diaria nacim - faena (gr/día)	0,529	0,393	0,477	0,564

Fuente: MGAP-DIEA / INIA, Encuesta Porcina 2006.

Cuadro 44. Producción, exportaciones y consumo interno de carne de ave, según año.

Año	Producción (toneladas)	Exportaciones (toneladas)	Consumo interno	
			Global (toneladas)	Por habitante (kilos)
2004	40.997	23	40.974	12,4
2005	48.376	108	48.268	14,6
2006	63.452	711	62.741	18,9
2007	63.849	1.637	62.212	18,7
2008	87.488	5.072	82.416	24,7
2009	82.516	6.171	76.345	22,8
2010	77.034	7.304	69.730	20,8
2011	85.342	11.788	73.554	21,8
2012	92.000	11.986	80.014	23,7

Fuente: Elaborado por MGAP-OPYPA-DIEA, en base a información de INAC y encuestas.

Cuadro 45. Producción, exportaciones y consumo interno de huevos, según año.

Año	Producción ⁽¹⁾	Exportaciones ⁽¹⁾	Consumo interno	
			Global ⁽¹⁾	Por habitante ⁽²⁾
2005	2.099.093	0	2.099.093	229
2006	2.136.165	0	2.136.165	232
2007	2.202.386	0	2.202.386	239
2008	2.700.345	0	2.700.345	292
2009	2.430.311	0	2.430.311	262
2010	2.402.000	1.280	2.400.720	257
2011	2.755.000	0	2.755.000	294
2012	2.513.000	102	2.512.898	268

Fuente: Elaborado por MGAP - DIEA.

(1) Se expresan en cajas de 30 docenas

(2) Expresado en unidades



Cuadro 46. Evolución de la producción de pollitos/as BB (en miles de cabezas).

Producción	2005	2006	2007	2008	2009	2010	2011	2012
Pollitos parrilleros	23.740	28.725	29.742	41.805	41.036	39.169	43.793	46.800
Pollitas color y blancas	1.559	1.677	2.400	2.185	2.147	3.283	2.518	3.273

Fuente: MGAP-OPYPA-DIEA, hasta 2007 en base a encuestas y DICOSE. Posteriormente, en base a D.N. Aduanas.

Cuadro 47. Coeficientes técnicos a nivel de explotaciones avícolas orientadas a la producción de huevos. Año 2001.

Indicador	Coficiente
Edad inicio postura (semanas)	19
Edad de descarte (semanas)	81
Consumo de ración (gr/día/ave)	120
Producción (huevos/gallina/año)	269
Mortalidad (cría, recría y postura) (%)	5

Fuente: MGAP-DIEA, Encuesta Avícola 2002.

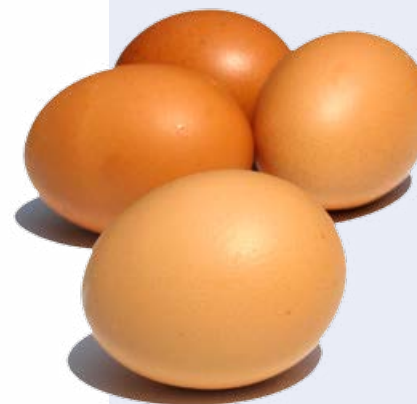
**Cuadro 48.** Coeficientes técnicos registrados en explotaciones avícolas productoras de carne de pollo en régimen de façon. Período 2000 - 2011.

Indicador	2000	2006/07	2008	2009	2010	2011
Índice de productividad	215	233	244	248	258	268
Eficiencia de conversión (kg ración/kg pollo)	2,3	2,2	2,1	2,1	2,0	2,0
Mortalidad (%)	6,8	5,8	7,7	6,6	5,3	6,9
Edad de faena (días)	54	54	51	48	44	50
Peso de faena (kg en pie)	2,83	2,96	2,88	2,72	2,42	2,93
Nº crianzas totales	4,6	3,3	4,2	3,9	4,0	4,1

Fuente: MGAP/DIEA-DIGEGR, Encuesta Avícola 2002 y Encuesta a façoneros de pollos parrilleros (Años 2007 a 2011).

PRODUCCION VEGETAL CULTIVOS CEREALEROS E INDUSTRIALES ⁽¹⁾

(Año agrícola 2012/13)
Ing. Agr. José María Ferrari

*** Superficie de chacra:** 1.321 mil hectáreas

* Rendimientos invierno 2012 :

TRIGO 2.183 kilos por hectárea

CEBADA 1.878 kilos por hectárea

* Rendimientos verano 2012/13:

MAIZ 5.648 kilos por hectárea

SORGO 4.262 kilos por hectárea

GIRASOL 1.083 kilos por hectárea

SOJA 2.634 kilos por hectárea

(1) No incluye arroz.

Cuadro 49. Area sembrada, producción y rendimiento de cultivos cerealeros e industriales, por año agrícola.

CULTIVO		2005/06	2006/07	2007/08	2008/09	2009/10	2010/11	2011/12	2012/13
Trigo	Area sembrada ⁽¹⁾	153,5	193,4	243,3	475,5	553,0	404,0	593,4	450,0
	Producción ⁽²⁾	454,1	611,2	697,1	1.356,6	1.844,4	1.300,7	2.016,3	982,4
	Rendimiento ⁽³⁾	2.958	3.160	2.842	2.851	3.335	3.220	3.398	2.183
Cebada cervecera	Area sembrada	78,1	127,5	138,2	129,9	140,9	61,9	104,6	117,3
	Producción	242,3	432,1	310,2	409,5	464,1	186,4	326,9	220,3
	Rendimiento	3.103	3.389	2.245	3.152	3.294	3.010	3.126	1.878
Maíz	Area sembrada	49,0	58,7	80,6	87,5	96,0	80,9	123,9	123,0
	Producción	205,0	337,8	334,7	269,8	529,1	286,2	528,3	693,0
	Rendimiento	4.184	5.757	4.155	3.085	5.510	3.574	4.264	5.648
Girasol	Area sembrada	58,8	38,5	34,0	55,1	10,0	3,1	6,4	2,0
	Producción	80,6	43,1	54,2	50,6	9,1	3,9	6,5	2,0
	Rendimiento	1.371	1.120	1.594	918	910	1.259	1.019	1.083
Sorgo	Area sembrada	15,8	42,8	37,7	68,1	35,3	31,4	88,2	49,0
	Producción	61,3	162,8	151,2	324,2	138,3	123,4	372,6	209,0
	Rendimiento	3.871	3.800	4.012	4.764	3.916	3.931	4.222	4.262
Soja	Area sembrada	309,1	366,5	461,9	577,8	863,2	862,1	883,7	1.050,0
	Producción	631,9	779,9	772,9	1.028,6	1.816,8	1.541,0	2.112,0	2.765,0
	Rendimiento	2.044	2.128	1.673	1.780	2.105	1.788	2.390	2.634
Arroz	Area sembrada	177,3	145,4	168,3	160,7	161,9	196,0	181,4	172,5
	Producción	1.292,0	1.145,7	1.330,0	1.287,2	1.148,7	1.643,0	1.423,9	1.359,5
	Rendimiento	7.290	7.881	7.901	8.012	7.094	8.400	7.850	7.880
Caña de azúcar ⁽⁴⁾	Area cosechada	3,1	3,0	5,2	6,0	5,8	6,5	8,0	6,6
	Producción	172,2	144,5	293,2	334,1	296,5	313,3	420,0	368,0
	Rendimiento	55.548	48.818	56.513	55.330	50.990	48.350	52.500	56.183

Fuente: Elaborado por MGAP-DIEA

(1) Area sembrada en miles de hectáreas.

(2) Producción en miles de toneladas.

(3) Rendimiento en kilos por hectárea sembrada.

(4) Información suministrada por ALUR a partir del 2005.

Gráfico II - 12

Area sembrada de cultivos de secano seleccionados, por año agrícola (en miles de hectáreas).

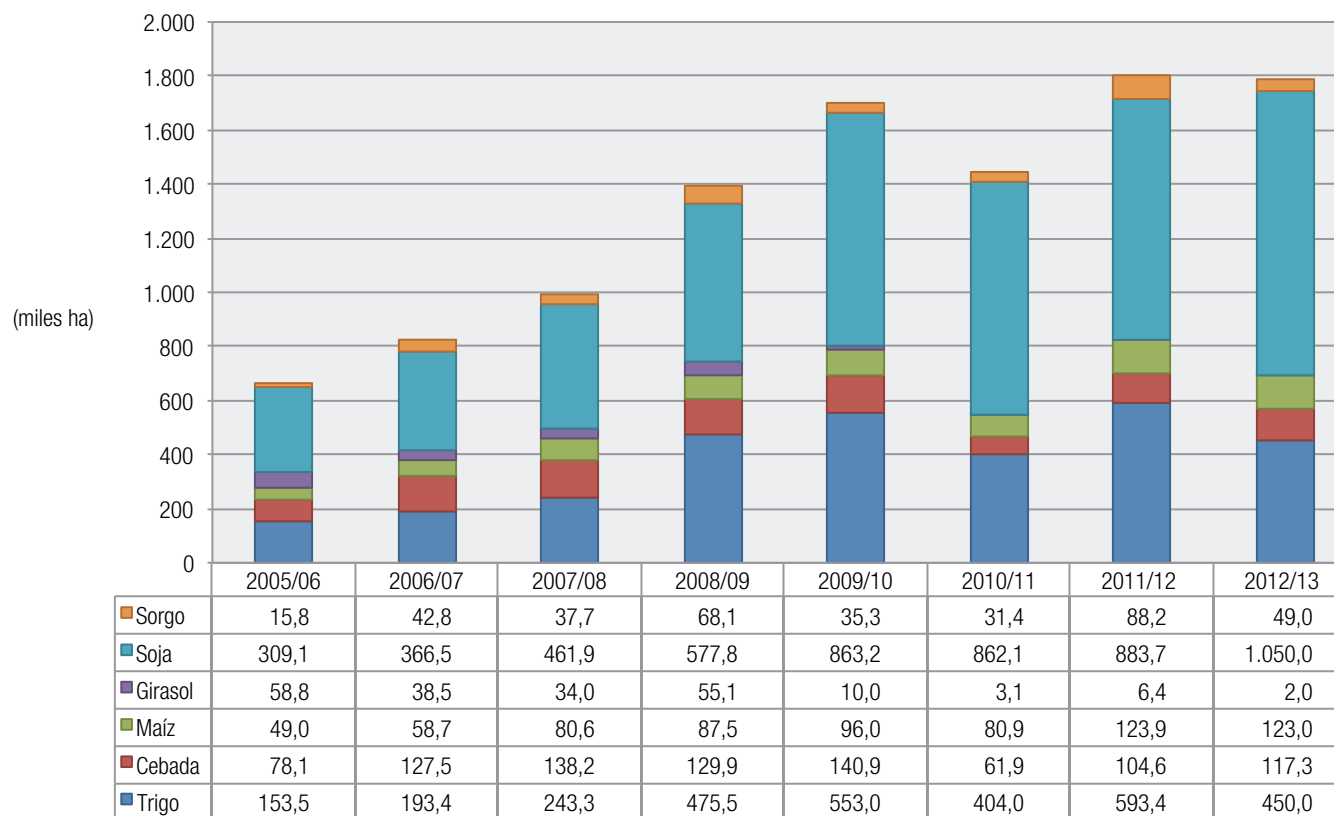

Cuadro 50. Superficie sembrada de trigo, total y por variedad. Año agrícola 2012/13.

Variedad	Área sembrada de trigo ⁽¹⁾		Área acumulada (%)
	(ha)	(%)	
TOTAL	438.782	100	-
Nogal	92.303	21,0	21,0
Baguette Premium 11	72.815	16,6	37,6
Baguette 19	34.530	7,9	45,5
Inia Don Alberto	33.581	7,7	53,1
Biointa 1006	20.942	4,8	57,9
Genesis 2359	18.583	4,2	62,1
Inia Carpintero	11.851	2,7	64,8
Klein Tauro	10.452	2,4	67,2
Biointa 3005	9.533	2,2	69,4
Baguette 9	9.355	2,1	71,5
Genesis 2366	7.630	1,7	73,3
Biointa 1001	7.210	1,6	74,9
Genesis 2358	7.174	1,6	76,5
Baguette 17	6.881	1,6	78,1
Inia Madrugador	6.719	1,5	79,6
Génesis Le 2346	6.584	1,5	81,1
Génesis Le 2354	5.986	1,4	82,5
Baguette Premium 13	5.403	1,2	83,7
Atlax	5.050	1,2	84,9
Arex	4.657	1,1	85,9
Baguette 601	4.192	1,0	86,9
Klein Chaja	3.573	0,8	87,7
Inia Tijereta	2.661	0,6	88,3
Aca 901	2.540	0,6	88,9
Klein Nutria	2.096	0,5	89,4
Baguette 701	1.780	0,4	89,8
Klein Guerrero	1.701	0,4	90,2
Genesis 2375	1.073	0,2	90,4
Klein Yarará	640	0,1	90,5
Otras varias	41.287	9,4	100,0

Fuente: MGAP-DIEA,
Encuesta Agrícola "Invierno 2012"

(1) A la fecha de la encuesta. El área total sembrada se confirmó en la Encuesta "Primavera 2012", alcanzando finalmente a 450 mil hectáreas del cereal.

Gráfico II - 13

Evolución de la superficie de chacra total y por estratos (miles de hectáreas). Período 2005/06 a 2012/13.

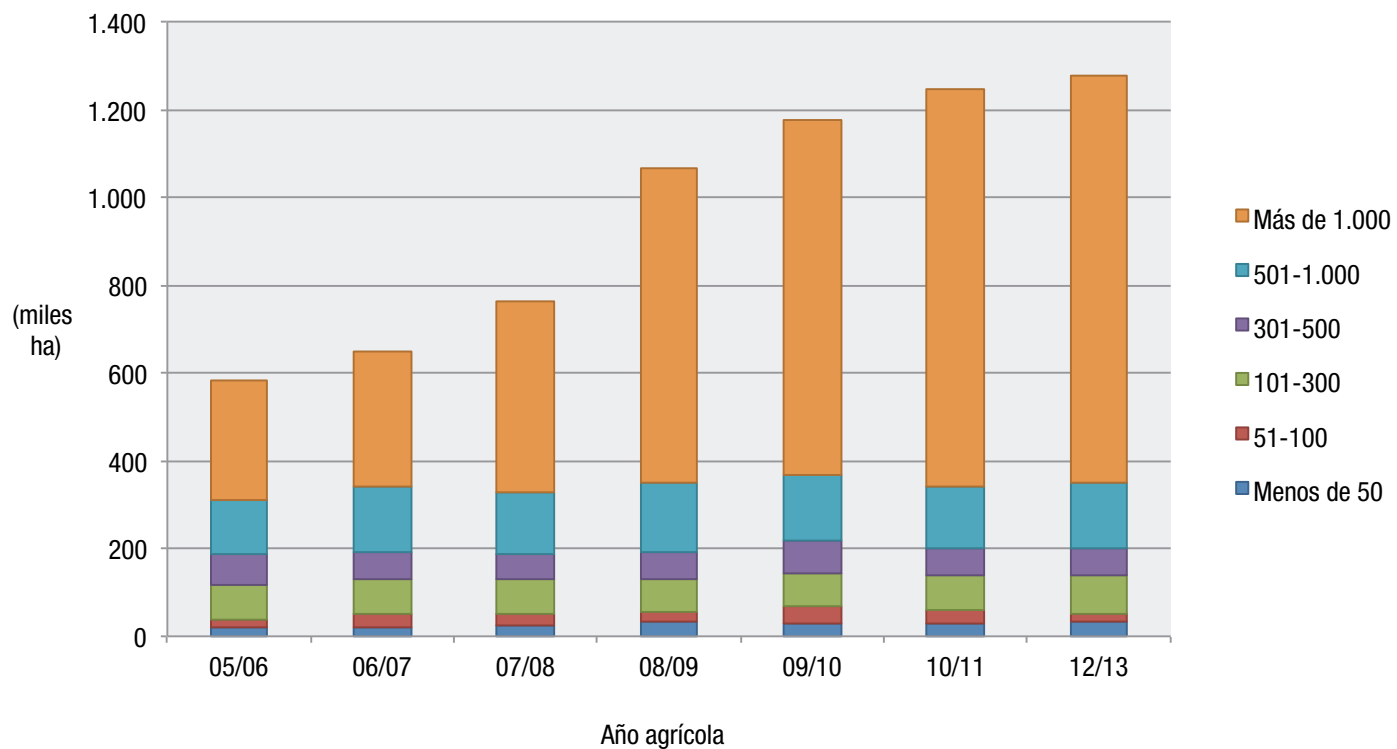

Cuadro 51. Evolución de la superficie de chacra ⁽¹⁾, por año agrícola y promedio del período, según estrato de tamaño de chacra (en miles de hectáreas)

Tamaño de chacra (ha)	05/06	06/07	07/08	08/09	09/10	10/11	Prom. 05/06 - 10/11		2012/13	
							(miles ha)	(%)	(miles ha)	(%)
TOTAL	583	648	764	1.066	1.177	1.246	914	100,0	1.276	100,0
Menos de 20	11	12	9	11	11	12	11	1,2	11	0,8
De 20 a 50	7	9	14	21	20	16	15	1,6	22	1,7
De 51 a 100	17	31	27	24	38	30	28	3,1	18	1,4
De 101 a 200	45	39	47	37	40	38	41	4,5	42	3,3
De 201 a 300	36	41	32	39	36	46	38	4,2	45	3,5
De 301 a 500	70	62	58	60	73	61	64	7,0	66	5,1
De 501 a 1.000	123	146	141	157	151	140	143	15,6	147	11,5
Más de 1.000	273	309	437	717	808	904	574	62,8	927	72,6

Fuente: MGAP-DIEA en base a Encuestas Agrícolas.

(1) Incluye los cultivos de trigo, cebada cervecera, maíz, sorgo, girasol y soja.

Cuadro 52. TRIGO. Área sembrada, producción y rendimiento, por año agrícola, según estrato de tamaño de chacra.

Tamaño de chacra ⁽¹⁾ (ha)	2008/09			2009/10 ⁽⁵⁾			2010/11			2013/14		
	Área sembrada ⁽²⁾	Producción ⁽³⁾	Rendimiento ⁽⁴⁾	Área sembrada	Producción	Rendimiento	Área sembrada	Producción	Rendimiento	Área sembrada	Producción	Rendimiento
TOTAL	476	1.359	2.855	553	1.844	3.335	404	1.301	3.220	472	-	-
Menos de 20	3	5	1.667	2	4	1.894	1	1	1.447	3	-	-
De 20 a 50	14	32	2.286	8	20	2.431	3	8	2.739	5	-	-
De 51 a 100	21	47	2.238	13	31	2.417	7	18	2.496	5	-	-
De 101 a 200	39	93	2.385	23	65	2.751	16	44	2.686	20	-	-
De 201 a 300	35	92	2.629	23	69	3.012	20	58	2.893	23	-	-
De 301 a 500	55	156	2.836	43	131	3.045	19	62	3.176	29	-	-
De 501 a 1.000	87	248	2.851	76	244	3.195	58	185	3.172	61	-	-
Más de 1.000	222	686	3.090	365	1.280	3.518	280	925	3.303	326	-	-

Fuente: MGAP-DIEA en base a Encuestas Agrícolas.

(1) Incluye los cultivos de trigo, cebada cervecera, maíz, sorgo, girasol y soja. | (2) En miles de hectáreas. | (3) En miles de toneladas. | (4) En kilos por hectárea.

(5) Para los años agrícolas 2008/09 y 2009/10, la información corresponde a tamaños según área sembrada con trigo.

Cuadro 53. CEBADA CERVECERA. Área sembrada, producción y rendimiento, por año agrícola, según estrato de tamaño de chacra.

Tamaño de chacra ⁽¹⁾ (ha)	2008/09			2009/10 ⁽⁵⁾			2010/11			2013/14		
	Área sembrada ⁽²⁾	Producción ⁽³⁾	Rendimiento ⁽⁴⁾	Área sembrada	Producción	Rendimiento	Área sembrada	Producción	Rendimiento	Área sembrada	Producción	Rendimiento
TOTAL	130	410	3.154	141	464	3.294	62	186	3.010	70	-	-
Menos de 20	1	1	1.000	1	1	2.043	0	0	2.159	0	-	-
De 20 a 50	4	10	2.500	2	5	2.692	1	1	2.258	0	-	-
De 51 a 100	10	27	2.700	10	30	2.900	1	2	2.926	2	-	-
De 101 a 200	17	49	2.882	3	9	2.895	2	4	2.357	2	-	-
De 201 a 300	18	56	3.111	2	7	2.748	3	8	2.836	2	-	-
De 301 a 500	15	47	3.133	9	26	2.974	6	17	2.843	5	-	-
De 501 a 1.000	18	59	3.278	17	54	3.159	9	27	2.917	11	-	-
Más de 1.000	47	161	3.426	97	332	3.434	40	127	3.110	46	-	-

Fuente: MGAP-DIEA en base a Encuestas Agrícolas.

(1) Incluye los cultivos de trigo, cebada cervecera, maíz, sorgo, girasol y soja.

(2) En miles de hectáreas.

(3) En miles de toneladas.

(4) En kilos por hectárea.

(5) Para los años agrícolas 2008/09 y 2009/10, la información corresponde a tamaños de área sembrada con cebada.



Cuadro 54. MAIZ. Area sembrada, producción y rendimiento, por año agrícola, según estrato de tamaño de chacra.

Tamaño de chacra ⁽¹⁾ (ha)	2008/09 ⁽⁵⁾			2009/10			2012/13		
	Area sembrada ⁽²⁾	Producción ⁽³⁾	Rendimiento ⁽⁴⁾	Area sembrada	Producción	Rendimiento	Area sembrada	Producción	Rendimiento
TOTAL	87	270	3.085	96	529	5.510	123	693	5.648
Menos de 20	4	5	1.073	6	16	2.787	4	10	2.621
De 20 a 50	1	3	3.172	5	29	6.010	1	4	6.053
De 51 a 100	1	4	3.457	7	40	5.970	2	9	5.387
De 101 a 200	2	6	2.582	9	55	5.712	2	12	5.148
De 201 a 300	3	6	1.971	5	25	5.147	2	13	5.966
De 301 a 500	4	12	2.666	14	76	5.471	6	39	6.064
De 501 a 1.000	7	18	2.820	9	62	6.652	11	67	5.890
Más de 1.000	65	216	3.323	41	226	5.504	94	538	5.728

Fuente: MGAP-DIEA en base a Encuestas Agrícolas.

(1) Incluye los cultivos de trigo, cebada cervecera, maíz, sorgo, girasol y soja.

(2) En miles de hectáreas.

(3) En miles de toneladas.

(4) En kilos por hectárea.

(5) Para 2008/09, la información corresponde a tamaños de áreas sembradas con maíz.



Cuadro 55. SORGO. Area sembrada, producción y rendimiento, por año agrícola, según estrato de tamaño de chacra.

Tamaño de chacra ⁽¹⁾ (ha)	2008/09 ⁽⁵⁾			2009/10			2012/13		
	Area sembrada ⁽²⁾	Producción ⁽³⁾	Rendimiento ⁽⁴⁾	Area sembrada	Producción	Rendimiento	Area sembrada	Producción	Rendimiento
TOTAL	68	324	4.764	35	138	3.916	49	209	4.262
Menos de 20	1	4	6.602	1	3	3.694	3	10	4.057
De 20 a 50	0,0	1	4.264	5	22	4.349	0	1	3.814
De 51 a 100	1	5	3.857	3	11	3.833	1	2	4.306
De 101 a 200	1	5	3.788	5	16	3.343	1	2	3.930
De 201 a 300	2	7	4.509	7	34	4.697	1	5	3.399
De 301 a 500	5	23	4.760	2	9	3.827	3	13	4.685
De 501 a 1.000	10	46	4.480	4	13	3.593	6	26	4.588
Más de 1.000	48	233	4.854	9	31	3.518	35	149	4.232

Fuente: MGAP-DIEA en base a Encuestas Agrícolas.

(1) Incluye los cultivos de trigo, cebada cervecera, maíz, sorgo, girasol y soja.

(2) En miles de hectáreas.

(3) En miles de toneladas.

(4) En kilos por hectárea.

(5) Para 2008/09, la información corresponde a tamaños de áreas sembradas con sorgo.



Cuadro 56. GIRASOL. Área sembrada, producción y rendimiento, por año agrícola, según estrato de tamaño de chacra.

Tamaño de chacra ⁽¹⁾ (ha)	2008/09 ⁽⁵⁾			2009/10			2012/13		
	Área sembrada ⁽²⁾	Producción ⁽³⁾	Rendimiento ⁽⁴⁾	Área sembrada	Producción	Rendimiento	Área sembrada	Producción	Rendimiento
TOTAL	55	51	918	10	9	910	2	2	1.083
Menos de 50	0,0	0,0	800	0,0	0,0	1.164	-	-	-
De 51 a 100	1	0,0	225	3	2	779	-	-	-
De 101 a 200	3	2	788	3	2	775	-	-	-
De 201 a 300	4	2	569	1	2	1.819	0,0	0,0	1.100
De 301 a 500	7	5	729	2	2	910	-	-	-
De 501 a 1.000	11	11	913	1	1	599	-	-	-
Más de 1.000	29	31	1.069	0	0	0	2	2	1.082

Fuente: MGAP-DIEA en base a Encuestas Agrícolas.

(1) Incluye los cultivos de trigo, cebada cervecera, maíz, sorgo, girasol y soja.

(2) En miles de hectáreas.

(3) En miles de toneladas.

(4) En kilos por hectárea.

(5) Para 2008/09, la información corresponde a tamaños de áreas sembradas con girasol de primera.



Cuadro 57. SOJA. Área sembrada, producción y rendimiento, por año agrícola, según estrato de tamaño de chacra.

Tamaño de chacra ⁽¹⁾ (ha)	2008/09 ⁽⁵⁾			2009/10			2012/13		
	Área sembrada ⁽²⁾	Producción ⁽³⁾	Rendimiento ⁽⁴⁾	Área sembrada	Producción	Rendimiento	Área sembrada	Producción	Rendimiento
TOTAL	578	1.029	1.780	863	1.817	2.105	1.050	2.765	2.634
Menos de 50	0,0	0,0	3.225	6	11	1.851	17	39	2.318
De 51 a 100	3	4	1.545	15	35	2.381	10	25	2.564
De 101 a 200	7	12	1.731	38	80	2.135	36	94	2.609
De 201 a 300	14	17	1.252	24	53	2.230	36	90	2.521
De 301 a 500	35	57	1.610	51	119	2.354	53	145	2.732
De 501 a 1.000	48	86	1.786	98	226	2.310	124	332	2.676
Más de 1.000	471	853	1.811	633	1.293	2.043	775	2.041	2.634

Fuente: MGAP-DIEA en base a Encuestas Agrícolas.

(1) Incluye los cultivos de trigo, cebada cervicera, maíz, sorgo, girasol y soja.

(2) En miles de hectáreas.

(3) En miles de toneladas.

(4) En kilos por hectárea.

(5) Para 2008/09, la información corresponde a tamaños de áreas sembradas con soja.



Cuadro 58. Número de productores, superficie total y de chacra, según estrato de tamaño de chacra. Año agrícola 2012/13.

Tamaño de chacra ⁽¹⁾ (ha)	Productores (Nº)	Superficie total explotada (miles ha)	Superficie de chacra		Chacra promedio (ha)
			(miles ha)	(%) ⁽³⁾	
TOTAL ⁽²⁾	7.579	3.832	1.276	33,3	168
* Sin chacra	3.092	1.079	-	-	-
* Con chacra	4.487	2.753	1.276	46,4	284
Menos de 20	2.571	151	11	7,1	4
De 20 a 50	625	152	22	14,2	35
De 51 a 100	219	132	18	13,4	81
De 101 a 200	288	161	42	26,4	147
De 201 a 300	174	133	45	33,6	256
De 301 a 500	165	165	66	39,8	398
De 501 a 1.000	204	343	147	42,8	720
Más de 1.000	241	1.517	927	61,1	3.846

Fuente: MGAP-DIEA en base a Encuesta Agrícola.

(1) Incluye los cultivos de trigo, cebada cervecera, maíz, sorgo, girasol y soja.

(2) El total de productores constituye el Universo Objetivo de la Encuesta Agrícola.

(3) Con respecto a la superficie total explotada.



Gráfico II - 14
Evolución del área sembrada de cultivos por zafra y relación Invierno/Verano.



Gráfico II - 15

Evolución de la superficie de chacra e intensidad agrícola.

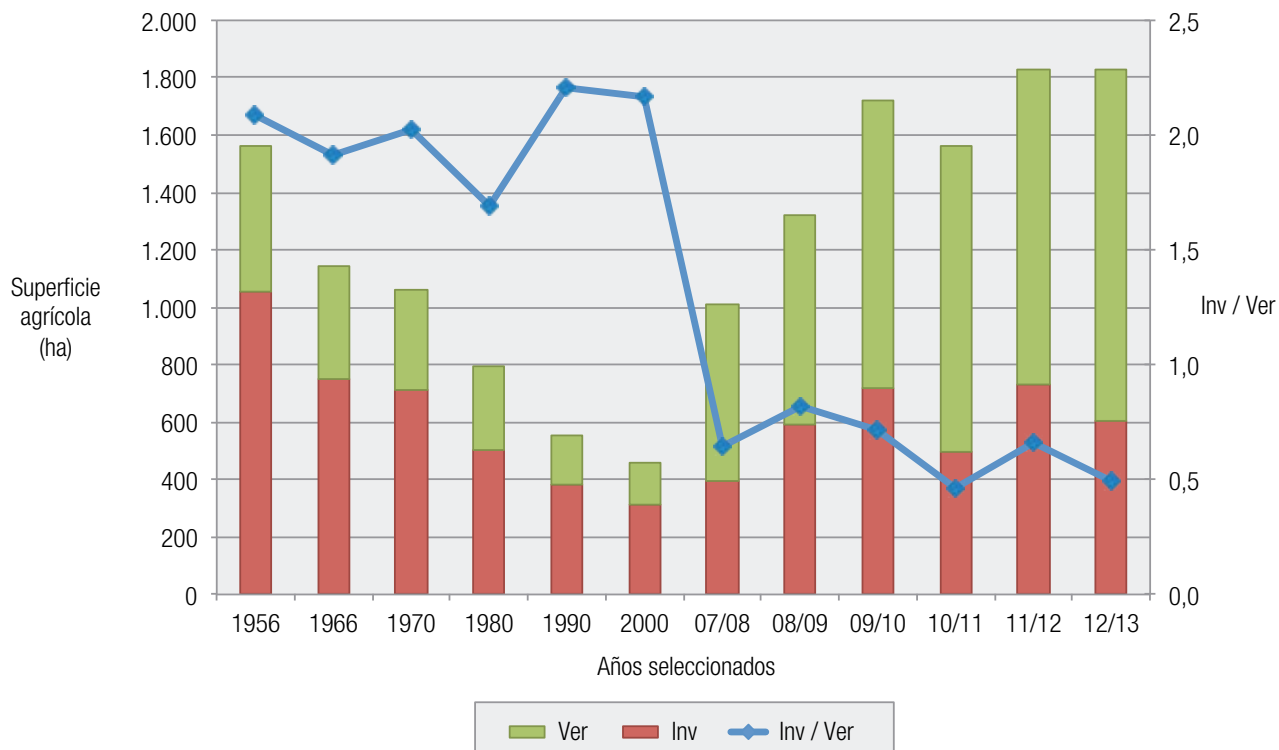
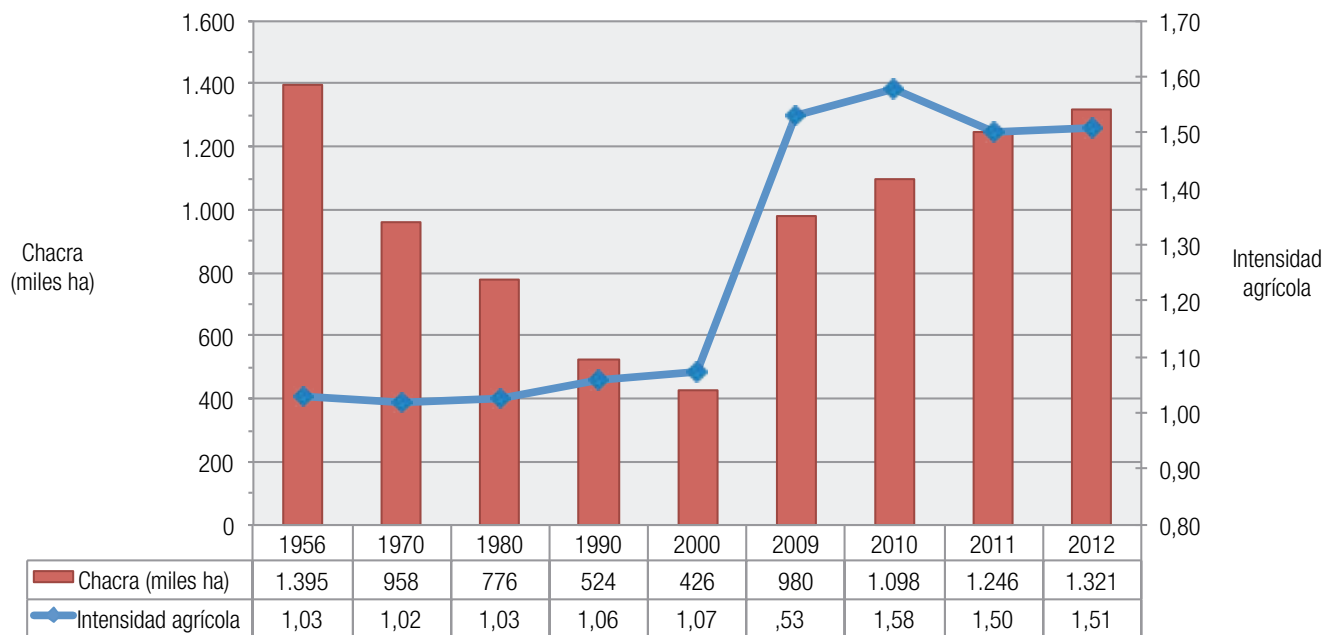

El Indicador de Intensificación surge del cociente: (Cultivos de Invierno + Verano) / Superficie de chacra

Cuadro 59. Número de productores con chacra y superficie de chacra total, según estrato de tamaño de chacra. Año agrícola 2012/13.

Tamaño de chacra (ha)	Productores con chacra		Superficie de chacra	
	(Nº)	(%)	(ha)	(%)
TOTAL	4.487	100,0	1.276.326	100,0
Hasta 100	3.415	76,1	49.996	3,9
De 101 a 200	288	6,4	42.360	3,3
De 201 a 300	174	3,9	44.628	3,5
De 301 a 500	165	3,7	65.696	5,1
De 501 a 1.000	204	4,5	146.784	11,5
Más de 1.000	241	5,4	926.862	72,6

Fuente: MGAP-DIEA en base a Encuesta Agrícola.

Cuadro 60. Cultivos de invierno. Superficie sembrada total y asociada con praderas, según cultivo. Año agrícola 2010/11.

Cultivo	Area sembrada		
	TOTAL (miles ha)	Asociada con praderas	
		(miles ha)	(%)
TOTAL	492,1	32,0	6,5
Trigo	404,0	26,8	6,6
Cebada cervecera	61,9	3,0	4,8
Avena	22,3	2,3	10,2
Otros ⁽¹⁾	3,9	0,0	0,0

Fuente: MGAP-DIEA en base a Encuesta Agrícola.

(1) Incluye colza, lino, alpiste, coriandro, etc.



Gráfico II - 16

Evolución del área de cultivos de invierno y de praderas asociadas, en años seleccionados (como % del área de invierno).

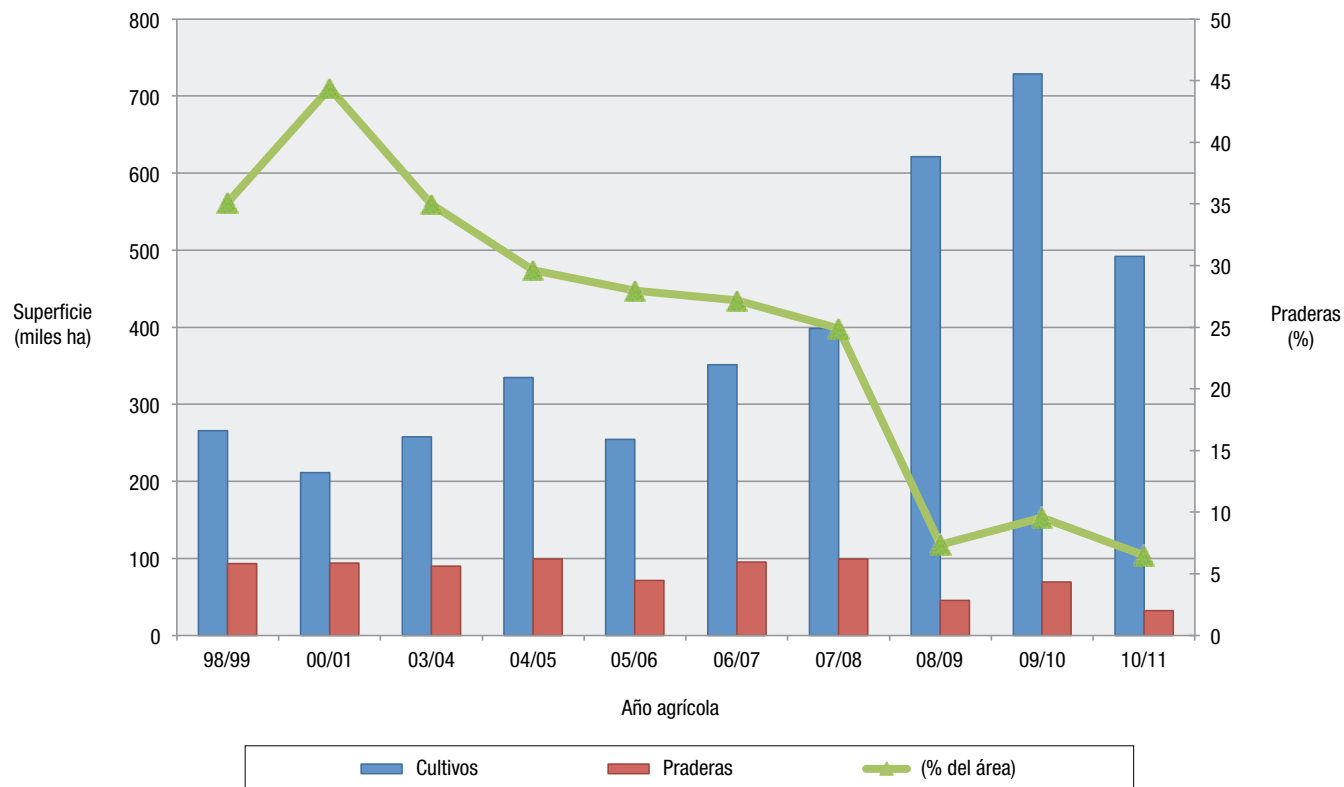



PRODUCCION VEGETAL **ARROZ**

Año agrícola 2012/13⁽¹⁾
Ing. Agr. José Antonio Méndez

Superficie sembrada: 173 miles de hectáreas

Producción: 1.359 miles de toneladas

Rendimiento promedio: 7.880 kilos por hectárea

(1) En base a Comisión Sectorial del Arroz (información preliminar).

Cuadro 61. Area sembrada, producción y rendimiento de arroz, por año agrícola, según región.

Región	05/06	06/07	07/08	08/09	09/10	10/11 ⁽⁴⁾	11/12	12/13 ⁽⁵⁾
TOTAL NACIONAL								
Area (en ha)	177.292	145.375	168.337	160.670	161.939	195.000	181.371	172.518
Producción (en ton)	1.292.411	1.145.654	1.329.955	1.287.234	1.148.738	1.638.000	1.423.857	1.359.465
Rendimiento (kg/ha sembrada)	7.290	7.881	7.901	8.012	7.094	8.400	7.850	7.880
Norte y Litoral Oeste⁽¹⁾								
Area (en ha)	38.562	28.710	36.629	29.649	34.192	s/d	35.764	36.497
Producción (en ton)	304.846	237.207	304.819	241.821	251.110		308.826	s/d
Rendimiento (en kg/ha sembrada)	7.905	8.262	8.322	8.156	7.344		8.635	s/d
Centro⁽²⁾								
Area (en ha)	19.446	10.621	18.874	16.989	13.175	s/d	15.922	16.285
Producción (en ton)	132.902	85.867	144.137	138.486	86.593		135.006	s/d
Rendimiento (en kg/ha sembrada)	6.834	8.045	7.637	8.152	6.573		8.479	s/d
Este⁽³⁾								
Area (en ha)	119.284	106.044	112.834	114.032	114.572	s/d	129.685	119.736
Producción (en ton)	854.663	822.580	881.000	906.927	811.035		980.025	s/d
Rendimiento (en kg/ha sembrada)	7.165	7.757	7.808	7.953	7.079		7.557	s/d

Fuente: MGAP-DIEA en base a Encuesta Arroceras.

(1) Conformada por Artigas, Salto, Paysandú, Río Negro y Soriano.

(2) Conformada por Rivera, Tacuarembó y Durazno.

(3) Conformada por Cerro Largo, Treinta y Tres, Rocha y Lavalleja.

(4) Datos de zafra suministrados por ACA

(5) Datos preliminares suministrados por la Comisión Sectorial del Arroz

Cuadro 62. Número de explotaciones y área sembrada de arroz, según zona. Zafra 2012/13

Zona	Explotaciones (Nº)	Area sembrada arroz (ha)	(ha arroz por explotación)
TOTAL	485	172.518	356
Este	323	119.736	371
Norte - Litoral Oeste	103	36.497	354
Centro	59	16.285	276

Fuente: Comisión Sectorial del Arroz

Cuadro 63. Superficie sembrada de arroz (hectáreas), por zonas, según variedades (Zafra 2012/13).

Variedades	Total (ha)	Zonas		
		Este	Norte - Litoral - Oeste	Centro
TOTAL	172.518	119.736	36.497	16.285
El Paso 144	74.529	63.987	4.200	6.342
Olimar	44.548	6.900	30.073	7.575
Tacuarí	25.821	24.504	474	843
Inov	9.128	7.963	1.088	77
Arrayán	5.220	4.482	49	689
Puitá	3.724	2.874	258	592
Otras	9.548	9.026	355	167

Fuente: Comisión Sectorial del Arroz

Cuadro 64. Superficie sembrada por zafra arrocera, según variedad.

Variedad	Zafra 2006/07		Zafra 2007/08		Zafra 2008/09		Zafra 2009/10		Zafra 2010/11		Zafra 2011/12		Zafra 2012/13 ⁽²⁾	
	(miles ha)	(%)	(miles ha)	(%)	(miles ha)	(%)	(miles ha)	(%)	(miles ha)	(%)	(miles ha)	(%)	(miles ha)	(%)
TOTAL	145,4	100	168,3	100	160,7	100	161,9	100	195,0	100	181,4	100	172,5	100
El Paso 144	104,2	72	109,8	65	101,4	63	94,6	58	s/d ⁽¹⁾	82,7	46	74,5	43	
Olimar	21,1	15	26,1	16	18,8	12	31,9	20		44,2	24	44,5	26	
Tacuarí	15,3	11	24,2	14	33,1	21	23,8	15		25,3	14	25,8	15	
Otras	4,7	3	8,2	5	7,4	5	11,6	7		29,2	16	27,7	16	

Fuente: MGAP - DIEA, en base a Encuestas Arroceras.

(1) No fue posible realizar la Encuesta de Arroz. El área sembrada fue suministrada por la Asociación de Cultivadores de Arroz.

(2) En base a información de la Comisión Sectorial del Arroz-Subcomisión de Estadísticas.



Cuadro 65. Número de productores de arroz, superficie sembrada, producción y rendimiento, según tamaño de chacra. Zafra 2011/12.

Tamaño de chacra (ha)	Número de productores	Superficie sembrada (ha)	Producción (ton)	Rendimiento (kg/ha sembrada)
TOTAL	517	181.371	1.423.857	7.850
Hasta 200	244	28.340	220.710	7.788
200 a 500	174	57.865	454.607	7.856
500 a 1000	74	49.091	390.845	7.962
Más de 1000	25	46.075	357.695	7.763

Fuente: MGAP-DIEA, Encuesta Arroceros

Cuadro 66. Número de explotaciones, superficie total explotada, superficie sembrada de arroz, producción y rendimientos, según sistema de producción. Zafra 2011/12.

Sistema de producción	Explotaciones		Superficie explotada (miles ha)		Producción (miles t)	Rendimiento (kg/ha)
	(Nº)	(%)	Total	Con arroz		
TOTAL	517	100,0	697,6	181,4	1.423,8	7.850
Arroceros puros	259	50,1	80,5	77,9	614,6	7.889
Arroceros diversificados	258	49,9	617,1	103,5	809,2	7.822

Fuente: MGAP - DIEA, Encuesta Arroz "Otoño 2012"

Gráfico II - 17

Participación de las principales variedades en el área de arroz



Gráfico II - 18

Area sembrada de arroz, de "arroz de salida" y de praderas sobre rastrojos de arroz, por año (en miles de hectáreas y como porcentaje del "arroz de salida"). Período 2003/04 a 2011/12

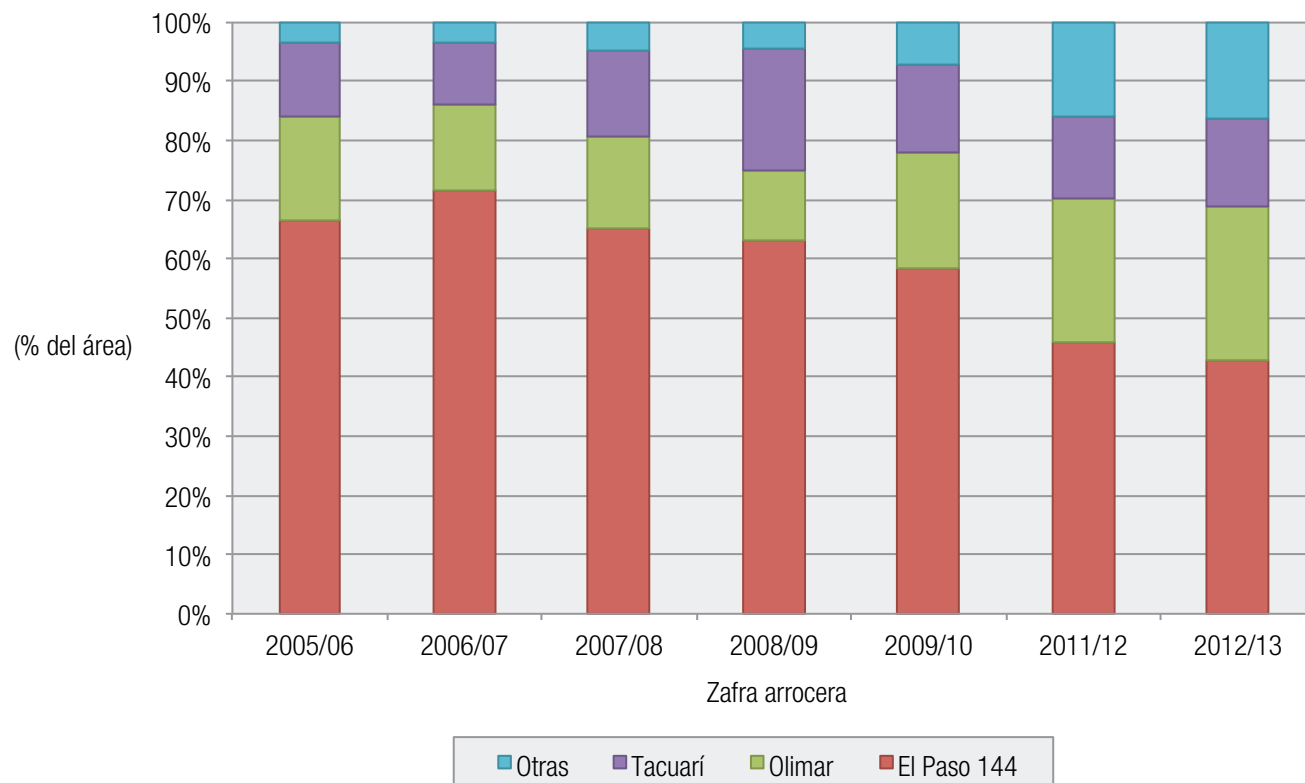
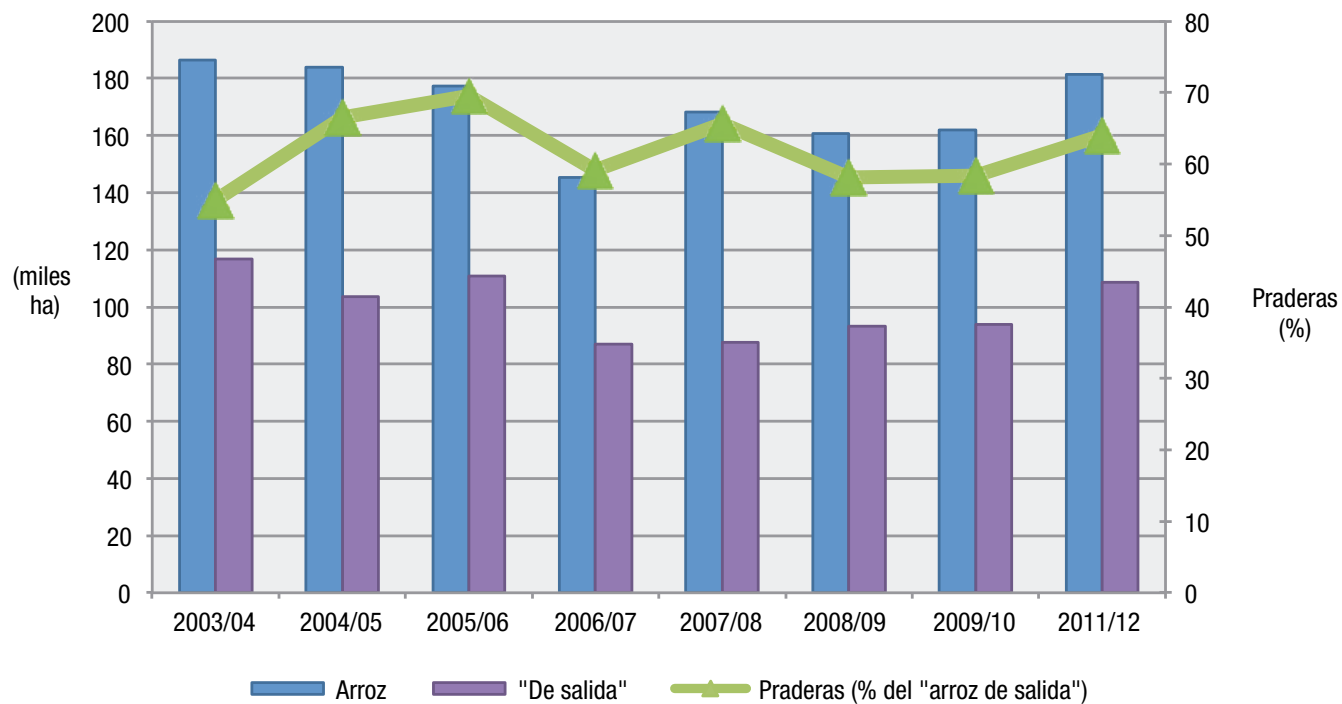

Cuadro 67. Productores arroceros, área sembrada, producción y rendimiento, por especialización productiva, según región. Zafra 2011/12.

Región	Arroceros puros				Arroceros diversificados			
	Número de productores	Área sembrada (miles ha)	Producción (miles t)	Rendimiento (kg/ha semb.)	Número de productores	Área sembrada (miles ha)	Producción (miles t)	Rendimiento (kg/ha semb.)
TOTAL	259	77.911	614.632	7.889	258	103.460	809.225	7.822
Norte-Litoral Oeste	29	14.771	127.220	8.613	79	20.993	181.606	8.651
Centro	41	10.204	88.119	8.636	19	5.719	46.887	8.198
Este	189	52.936	399.293	7.543	160	76.748	580.732	7.567

Fuente: MGAP-DIEA, Encuesta Arrocera.

Cuadro 68. Superficie sembrada (miles de ha y %) por región, según tipo de chacra. Zafra 2011/12.

Tipo de chacra	TOTAL		Norte - Litoral Oeste		Centro		Este	
	(Miles ha)	(%)	(Miles ha)	(%)	(Miles ha)	(%)	(Miles ha)	(%)
TOTAL	181,4	100,0	35,8	100,0	15,9	100,0	129,7	100,0
Arroz de primer año	97,4	53,7	15,2	42,5	5,6	35,2	76,6	59,1
Sobre campo nuevo	6,5	3,6	2,7	7,5	0,9	5,7	2,9	2,2
Retorno sobre pradera	44,6	24,6	10,0	27,9	1,5	9,4	33,1	25,5
Retorno sobre "campo"	35,9	19,8	2,2	6,1	2,5	15,7	31,2	24,1
Otros retornos	10,4	5,7	0,3	0,8	0,7	4,4	9,4	7,3
Un año de verdeo invierno	6,1	3,4	0,3	0,8	0,1	0,6	5,7	4,4
Un año cultivo	2,4	1,3	0,0	0,0	0,0	0,0	2,4	1,9
Un año sin cultivo	1,9	1,0	0,0	0,0	0,6	3,8	1,3	1,0
Arroz sobre arroz	84,0	46,3	20,6	57,5	10,3	64,8	53,1	40,9
Arroz de segundo año	75,8	41,8	17,8	49,7	10,1	63,5	47,9	36,9
Arroz de tres y más años	8,2	4,5	2,8	7,8	0,2	1,3	5,2	4,0

Fuente: MGAP-DIEA, Encuesta Arrocera

Cuadro 69. Superficie sembrada de arroz, superficie de arroz "de salida", e intención de siembra de pasturas sobre rastrojos de arroz, según región de producción. Zafra 2011/12.

Región de producción	Superficie sembrada (miles ha)	Superficie de arroz "de salida"		Siembra de pasturas sobre rastrojos de arroz	
		(miles ha)	(%)	(miles ha)	(%) ⁽¹⁾
TOTAL	181,4	108,5	60	69,0	64
Este	129,7	84,1	65	52,2	62
Norte - Litoral Oeste	35,8	16,9	47	12,7	75
Centro	15,9	7,5	47	4,1	55

Fuente: MGAP - DIEA, Encuesta Arrocera 2009 I (1) Con respecto a la superficie de "arroz de salida"

Cuadro 70. Superficie sembrada de arroz, arroz "de salida" y pasturas sembradas sobre "arroz de salida", para zafras seleccionadas.

Concepto	Zafra arrocera							
	2003/04	2004/05	2005/06	2006/07	2007/08	2008/09	2009/10	2011/12
Superficie de arroz (miles ha)	186,5	184,0	177,3	145,4	168,3	160,7	161,9	181,4
"Arroz de salida" (miles ha)	116,7	103,6	110,8	87,0	87,7	93,4	94,0	108,5
"Arroz de salida" (% del total)	62,6	56,3	62,5	59,8	52,1	58,1	58,0	60,0
Pasturas sobre "arroz de salida" (miles ha)	64,1	68,9	77,0	51,5	57,6	54,3	54,9	69,0
Pasturas sobre "arroz de salida" (%) ⁽¹⁾	54,9	66,5	69,5	59,2	65,7	58,1	58,4	64,0

Fuente: MGAP - DIEA, Encuestas Arroceras.

(1) Como % de la superficie de "arroz de salida"

Cuadro 71. Destino principal de praderas sobre "arroz de salida", por zafra, según orientación del usufructuante.

Región	Zafra							
	2007/08		2008/09		2009/10		2011/12	
	(mil ha)	%	(mil ha)	%	(mil ha)	%	(mil ha)	%
TOTAL	57,5	100,0	54,3	100,0	54,8	100,0	69,0	100,0
Invernada vacunos carne	28,5	49,6	18,5	34,1	24,4	44,5	36,3	52,6
Recría y ciclo completo (carne)	21,2	36,9	27,0	49,7	26,5	48,3	24,9	36,1
Cría vacunos carne	6,8	11,8	8,2	15,1	3,7	6,8	7,8	11,3
Otra	1,0	1,7	0,6	1,1	0,2	0,4	0,0	0,0

Fuente: MGAP-DIEA, Encuesta Arroceras.

Cuadro 72. Superficie regada, por tipo de riego, según región. Zafra 2011/12.

Región	Superficie regada				
	Total (miles ha)	Por gravedad		Por bombeo	
		(miles ha)	(%)	(miles ha)	(%)
TOTAL	181,4	71,7	39,5	109,7	60,5
Este	129,7	46,6	35,9	83,1	64,1
Norte - Litoral Oeste	35,8	14,9	41,6	20,9	58,4
Centro	15,9	10,2	64,2	5,7	35,8

Fuente: MGAP-DIEA, Encuesta Arroceras.



Gráfico II - 19
 Superficie regada de arroz (en miles ha), según forma de riego, para años seleccionados.

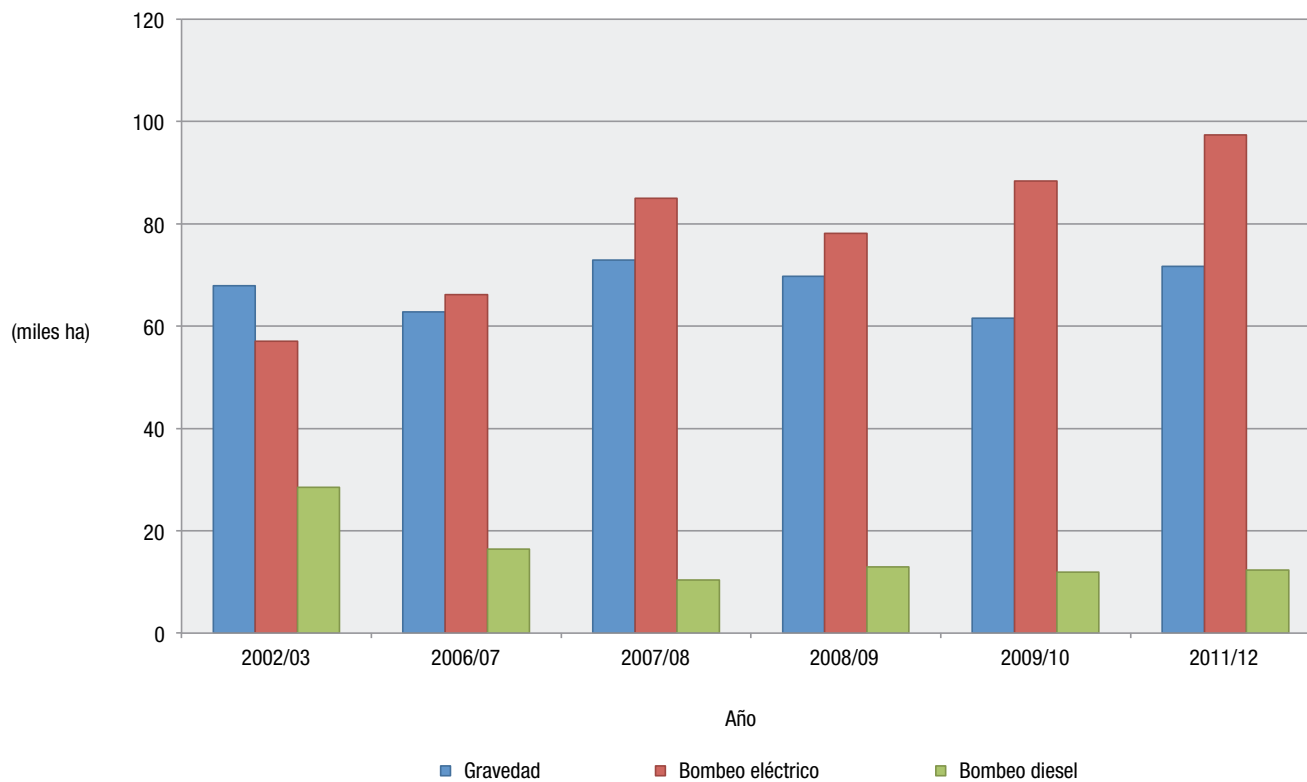

Cuadro 73. Superficie regada por bombeo, por tipo de energía utilizada, según región. Zafra 2011/12.

Región	Superficie regada por bombeo					
	Total (miles ha)	Bombeo eléctrico		Bombeo diesel		
		(miles ha)	(%)	(miles ha)	(%)	
TOTAL	109,7	97,4	88,8	12,3	11,8	
Este	83,1	75,2	90,5	7,9	9,5	
Norte - Litoral Oeste	20,9	17,7	84,7	3,2	15,3	
Centro	5,7	4,5	78,9	1,2	21,1	

Fuente: MGAP-DIEA, Encuesta Arroceras.

**Cuadro 74.** Superficie regada, por zafra, según tipo de energía utilizada.

Tipo de energía	Zafra 2002/03		Zafra 2006/07		Zafra 2007/08		Zafra 2008/09		Zafra 2009/10		Zafra 2011/12	
	(miles ha)	(%)	(miles ha)	(%)	(miles ha)	(%)	(miles ha)	(%)	(miles ha)	(%)	(miles ha)	(%)
TOTAL	153,4	100	145,4	100	168,3	100	160,7	100	161,9	100	181,4	100
Electricidad	57,0	37	66,2	46	85,0	51	78,1	49	88,4	55	97,4	54
Gravedad	67,9	44	62,8	43	72,9	43	69,7	43	61,6	38	71,7	39
Diesel	28,5	19	16,4	11	10,4	6	12,9	8	11,9	7	12,3	7

Fuente MGAP - DIEA, en base a Encuestas Arroceras.

Cuadro 75. Costo por concepto de pago de recursos productivos para el cultivo de arroz, según situación del productor⁽¹⁾ y región de producción, para zafras seleccionadas.

Región de producción	Costo por zafra (bolsas de arroz/ha)				
	1997/98	2002/03	2005/06	2007/08	2011/12
* Pago conjunto por tierra y agua					
Total del país	27,0	25,7	26,5	27,6	29,9
Norte - Litoral Oeste	27,0	25,5	27,4	29,3	30,7
Centro	25,0	22,6	25,5	26,4	29,5
Este	28,0	26,3	26,0	27,4	29,4
* Pago por tierra en arrendamiento					
Total del país	9,0	9,4	9,4	10,5	11,3
Norte - Litoral Oeste	12,0	10,2	11,8	12,0	12,8
Centro	9,0	9,9	9,3	11,1	11,1
Este	9,0	8,9	9,0	10,2	11,1
* Pago por agua					
Total del país	17,0	17,7	18,6	18,6	19,7
Norte - Litoral Oeste	19,0	16,8	15,2	18,6	19,6
Centro	14,0	18,5	17,0	18,5	19,8
Este	17,0	17,9	19,0	18,6	19,7

Fuente MGAP-DIEA, en base a Encuestas de Arroz.

(1) Hay productores que pagan por ambos recursos en conjunto, y otros, sólo por tierra o sólo por agua.



PRODUCCION VEGETAL FRUTALES y VIÑEDOS

Ing. Agr. Alvaro Bregante

- Superficie de frutales de hoja caduca (2011/12)	6,8 miles de hectáreas
- Superficie de Viñedos (2012)	8,0 miles de hectáreas

Rendimientos

- Manzana (2011/12)	16,0 kilos por planta
- Pera (2011/12)	28,0 kilos por planta
- Durazno (2011/12)	15,0 kilos por planta
- Uva para vinificar (2012)	5,2 kilos por planta
- Uva de mesa (2012)	4,7 kilos por planta

CITRICOS

Ing. Agr. José María Ferrari

Producción de cítricos (2012)	330,6 miles de toneladas
Superficie citrícola efectiva (2012)	16,2 miles de hectáreas

Rendimientos

- Naranja ⁽¹⁾	53 kilos por planta
- Mandarina ⁽¹⁾	46 kilos por planta
- Pomelo ⁽¹⁾	70 kilos por planta
- Limón ⁽¹⁾	39 kilos por planta

(1) Fuente Encuesta Citrícola "Primavera 2012"

Cuadro 76. Frutales de hoja caduca: plantas totales y en producción, producción y rendimiento, según número de plantas de la especie. Año agrícola 2011/12.

Especie y número de plantas	Plantas (miles)		Producción (ton)	Rendimiento (kg/planta)
	totales	en producción		
Manzana	3.303	3.067	50.271	16
Menos de 1.000	100	99	1.572	16
De 1.001 a 3.000	286	261	5.904	23
De 3.001 a 5.000	331	300	5.259	18
De 5.001 a 10.000	555	486	8.253	17
De 10.001 a 20.000	791	728	12.318	17
Más de 20.000	1.240	1.193	16.966	14
Pera	730	654	18.268	28
Menos de 1.000	141	137	4.969	26
1.001 a 3.000	119	119	3.884	33
3.001 a 5.000	56	52	2.854	54
5.001 a 10.000	133	106	1.971	19
Más de 10.000	281	239	4.590	19
Durazno	1.504	1.440	21.920	15
Menos de 1.000	139	132	2.085	16
1.001 a 3.000	483	455	7.514	17
3.001 a 5.000	336	326	4.533	14
5.001 a 10.000	292	284	4.851	17
Más de 10.000	254	244	2.937	12
Nectarino	158	144	2.273	16
Menos de 1.000	81	70	1.338	19
De 1.001 a 3.000	69	66	891	13
De 3.001 a 5.000	8	8	44	6
Ciruelo	248	237	3.378	14
Menos de 1.000	111	108	1.753	16
De 1.001 a 3.000	109	102	1.330	13
Más de 3.000	28	27	295	11
Membrillo	225	223	5.960	27
Menos de 1.000	36	36	1.068	30
1.001 a 3.000	70	68	2.421	35
3.001 a 5.000	10	10	92	9
Más de 5.000	109	109	2.379	22

Fuente: MGAP-DIEA, en base a Encuesta Frutícola.



Cuadro 77. Frutales de hoja caduca: superficie, plantas en producción según especie, variedades o época de cosecha. Año agrícola 2011/12.

Especie y variedad	Superficie		Plantas en producción	Producción	
	(ha)	(%)	(miles)	(ton)	(kg/planta)
Manzana	3.347	100	3.067	50.271	16
Granny Smith	370	11	251	8.046	32
Red Chief	591	18	404	6.750	17
Early Red One	351	10	406	5.133	13
Top Red	426	13	222	4.723	21
Cripps Pink	186	6	320	4.376	14
Red Delicious	497	15	265	3.955	15
Royal Gala	175	5	227	3.263	14
Mondial Gala	87	3	183	1.974	11
Fuji	77	2	114	1.667	15
Brasil Gala	73	2	152	1.632	11
Red Spur	122	4	67	1.627	24
Gala	28	1	31	1.038	34
Scarlet Spur	65	2	82	872	11
Kiku	18	1	29	614	21
Oregon Spur	42	1	33	505	15
Royal Red	44	1	22	448	20
Otras	195	4	259	3.648	14
Pera	915	100	654	18.268	28
William's	758	83	475	14.733	31
Abate Fetel	68	7	63	2.224	35
Packham's Triumph	40	4	30	50	2
William's precoz	16	2	10	533	52
Otras	37	4	33	491	15

CONTINUA

Cuadro 77. Frutales de hoja caduca: superficie, plantas en producción según especie, variedades o época de cosecha. Año agrícola 2011/12.

Especie y variedad	Superficie		Plantas en producción	Producción	
	(ha)	(%)	(miles)	(ton)	(kg/planta)
Durazno	1.842	100	1.440	21.920	15
Tempranos	618	34	485	7.521	16
De estación	530	29	426	6.238	15
Muy Tempranos	375	20	285	3.897	14
Tardíos	229	12	183	3.484	19
Otros	88	5	60	776	13
Nectarino	173	100	144	2.273	16
Fantasia	87	51	74	1.176	16
Lara	20	12	19	299	16
Otras	66	37	51	798	16
Ciruela	281	100	237	3.378	14
Santa Rosa	65	23	53	664	12
Obil-Naja	44	16	44	637	14
Stanley	33	12	26	315	12
Golden Japan	29	10	19	242	13
Rosa Nativa	28	10	26	483	19
Leticia	26	9	26	326	13
Methley	18	6	13	231	18
Soledad	12	4	10	194	20
Reina Claudia	7	3	6	84	15
Otras	19	7	14	202	14
Membrillo	278	100	223	5.960	27
Manzana	265	95	212	5.631	21
Criollo	9	3	8	282	30
Otros	4	1	3	47	13

Fuente: MGAP-DIEA, en base a Encuesta Frutícola.

Cuadro 78. Número de plantas totales y con riego, según especie. Año agrícola 2011/12.

Especie	Número de plantas		
	Totales (miles)	Con riego	
		(miles)	(% s/total)
TOTAL	6.168	3.893	63
Manzana	3.303	2.413	73
Durazno	1.504	788	52
Pera	730	482	66
Ciruela	248	82	33
Membrillo	225	37	17
Nectarino	158	90	57

Fuente: MGAP-DIEA en base a Encuesta Frutícola.



Cuadro 79. Frutales de hoja caduca: superficie, número de plantas totales y en producción, producción y rendimientos, por año agrícola, según especie.

Concepto	2003/04	2004/05	2005/06	2006/07	2007/08	2008/09	2009/10	2011/12
Superficie total (hectáreas)	7.231	7.658	7.834	7.849	7.947	7.574	7.363	6.836
MANZANA								
Plantas totales (miles)	2.606	3.115	3.235	3.328	3.417	3.329	3.342	3.303
Plantas en producción (miles)	2.102	2.322	2.595	2.797	3.002	2.974	3.120	3.067
Producción (toneladas)	66.744	77.342	61.285	66.874	51.266	58.775	52.226	50.271
Rendimiento (kilos por planta)	32	33	24	24	17	20	17	16
PERA								
Plantas totales (miles)	591	590	606	623	690	714	734	730
Plantas en producción (miles)	491	523	498	526	531	510	572	654
Producción (toneladas)	19.164	18.449	17.711	18.697	15.755	13.272	18.702	18.268
Rendimiento (kilos por planta)	39	35	36	36	30	26	33	28
DURAZNO								
Plantas totales (miles)	1.404	1.516	1.671	1.728	1.782	1.740	1.661	1.504
Plantas en producción (miles)	1.075	1.212	1.307	1.346	1.522	1.481	1.469	1.440
Producción (toneladas)	13.197	14.799	15.827	17.607	18.641	17.330	21.356	21.920
Rendimiento (kilos por planta)	12	12	12	13	12	12	15	15
NECTARINO								
Plantas totales (miles)	113	137	137	152	156	167	160	158
Plantas en producción (miles)	71	111	112	117	127	135	132	144
Producción (toneladas)	918	1.070	1.440	1.555	1.823	1.740	1.615	2.273
Rendimiento (kilos por planta)	13	10	13	13	14	13	12	16
CIRUELA								
Plantas totales (miles)	282	309	306	298	300	301	295	248
Plantas en producción (miles)	225	242	271	260	262	268	267	237
Producción (toneladas)	3.121	3.437	2.963	2.962	2.121	2.132	2.943	3.378
Rendimiento (kilos por planta)	14	14	11	11	8	7	11	14
MEMBRILLO								
Plantas totales (miles)	250	273	246	231	208	218	230	225
Plantas en producción (miles)	196	217	226	201	197	216	206	223
Producción (toneladas)	5.876	7.358	6.513	4.421	2.764	4.169	4.829	5.960
Rendimiento (kilos por planta)	30	34	29	22	14	19	23	27

Fuente: MGAP-DIEA, en base a Encuesta Frutícola.

Gráfico II - 20

Número total de plantas de frutales seleccionados por año agrícola, según especie.

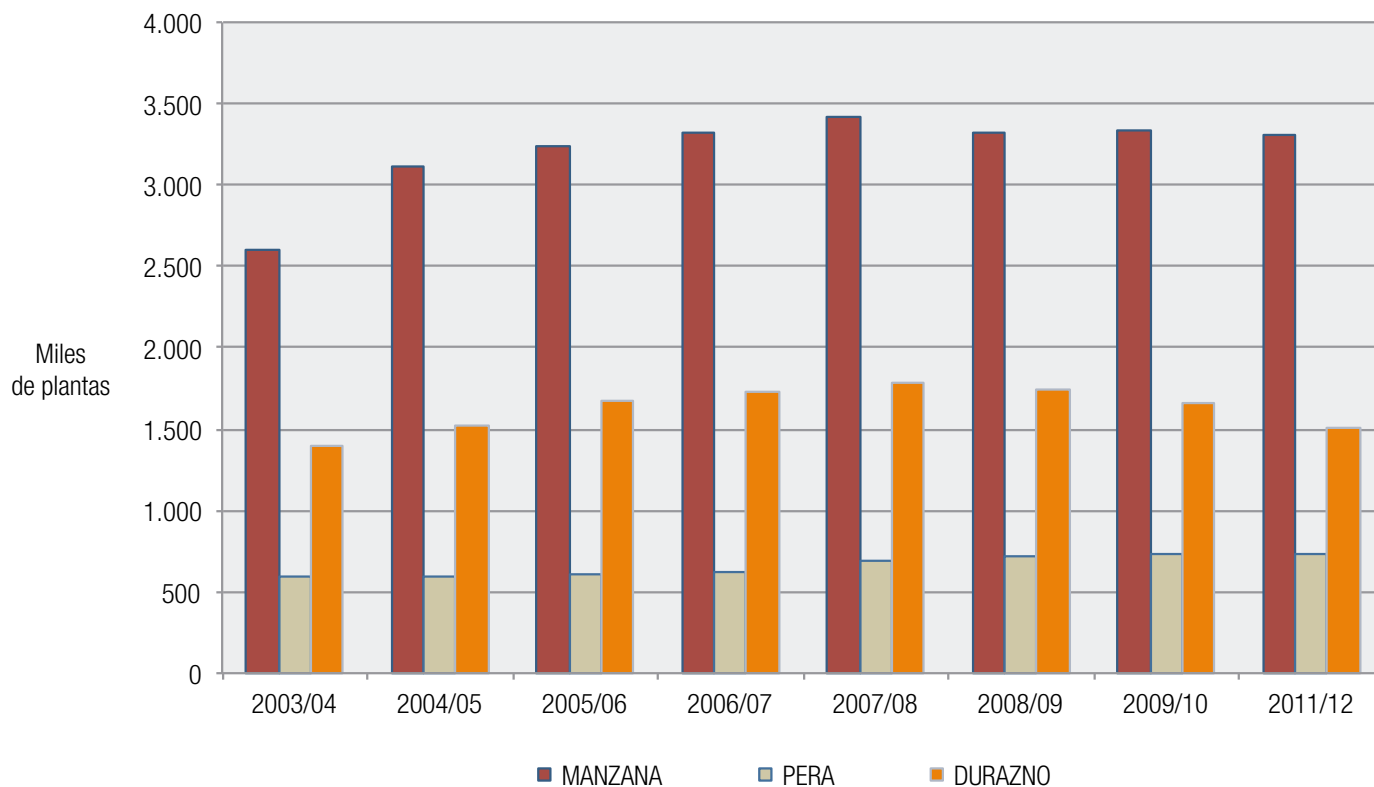

Cuadro 80. Volúmenes de frutas de origen nacional procesados por la industria, para años seleccionados, según especies más importantes (toneladas por año).

Especie	2000	2001	2002	2003 ⁽¹⁾	2006 ⁽²⁾	2007 ⁽³⁾	2008 ⁽⁴⁾	2009 ⁽⁵⁾
Manzana	9.213	4.820	5.749	6.995	5.923	10.289	6.698	10.309
Membrillo	2.492	3.898	3.374	4.393	4.977	4.748	1.975	3.662
Durazno	813	255	238	456	455	705	722	639
Higo	149	99	62	s/d	197	218	194	257
Ciruela	145	26	4	s/d	74	128	88	71
Pera	44	20	29	308	68	87	41	496

Fuente: Elaborado por MGAP-DIEA, en base a información de la Encuesta Agroindustrial Hortifrutícola (DIGEGRA).

(1) Corresponde al ejercicio 2003/04 (período 1 de julio 2003 al 30 de junio 2004).

(2) Corresponde al ejercicio 2005/06.

(3) Corresponde al ejercicio 2007/08.

(4) Corresponde al ejercicio 2008/09.

(5) Corresponde al ejercicio 2009/10.

Cuadro 81. Volúmenes y porcentajes totales de frutas, por especie, según destino. Zafra 2011/12.

Destino	Total		Manzana		Pera		Durazno		Nectarino		Ciruela		Membrillo	
	(ton)	(%)	(ton)	(%)	(ton)	(%)	(ton)	(%)	(ton)	(%)	(ton)	(%)	(ton)	(%)
TOTAL	102.071	100	50.271	100	18.268	100	21.920	100	2.273	100	3.378	100	5.960	100
Mercado de fruta fresca	80.947	78	37.305	74	15.384	84	21.472	98	2.258	99	3.217	95	1.311	22
Industria	12.895	13	7.310	15	793	4	353	2	15	1	78	2	4.346	73
Exportación	7.669	8	5.631	11	1.960	11	63	-	0	-	0	-	15	-
Otros	560	1	25	-	131	1	32	-	0	-	83	3	289	5

Fuente: MGAP-DIEA, Encuesta Frutícola

Cuadro 82. Número de viñedos, superficie y número de cepas, por año.

Variable	2005	2006	2007	2008	2009	2010	2011	2012
Número de viñedos	2.332	2.272	2.234	2.122	2.014	1.934	1.878	1.836
Superficie (hectáreas) ⁽¹⁾	8.484	8.576	8.652	8.503	8.127	8.001	7.908	8.022
Número de cepas (miles)	29.504	29.939	30.033	29.495	27.809	27.360	27.009	27.479

Fuente: INAVI, en base a declaraciones juradas anuales.

(1) Superficie de viñedos sin caminos.

Cuadro 83. Número de viñedos, superficie ocupada, número de plantas y producción, según departamento. Años 2011 y 2012.

Departamento	Viñedos		Superficie		Plantas		Producción	
	(Nº)	(%)	(ha)	(%)	(miles)	(%)	(ton)	(%)
Año 2012	1.836	100,0	8.023	100,0	27.479	100,0	141.695	100,0
Canelones	1.209	65,8	5.046	62,9	17.509	63,7	95.100	67,1
Montevideo	298	16,2	1.073	13,4	3.546	12,9	21.374	15,1
San José	80	4,4	502	6,3	1.770	6,4	8.838	6,2
Colonia	112	6,1	563	7,0	1.613	5,9	8.237	5,8
Paysandú	30	1,6	172	2,1	513	1,9	2.458	1,7
Maldonado	26	1,4	252	3,1	1.150	4,2	1.307	0,9
Durazno	7	0,4	89	1,1	338	1,2	1.242	0,9
Argitas	15	0,8	115	1,4	374	1,4	961	0,7
Salto	18	1,0	58	0,7	165	0,6	588	0,4
Florida	5	0,3	49	0,6	169	0,6	578	0,4
Rivera	10	0,5	47	0,6	128	0,5	380	0,3
Tacuarembó	18	1,0	28	0,3	95	0,3	311	0,2
Rocha	1	0,1	8	0,1	39	0,1	142	0,1
Soriano	4	0,2	11	0,1	27	0,1	136	0,1
Lavalleja	3	0,2	10	0,1	43	0,2	43	0,0
Año 2011	1.878	100	7.903	100	27.009	100	126.187	100
Canelones	1.243	66,2	4.984	63,1	17.323	64,1	85.267	67,6
Montevideo	304	16,2	1.055	13,3	3.476	12,9	19.195	15,2
San José	82	4,4	500	6,3	1.761	6,5	7.940	6,3
Colonia	112	6,0	564	7,1	1.616	6,0	6.966	5,5
Paysandú	29	1,5	172	2,2	513	1,9	2.380	1,9
Durazno	7	0,4	89	1,1	347	1,3	1.131	0,9
Artigas	15	0,8	115	1,5	374	1,4	908	0,7
Maldonado	25	1,3	203	2,6	913	3,4	610	0,5
Salto	19	1,0	69	0,9	179	0,7	508	0,4
Rivera	9	0,5	46	0,6	126	0,5	412	0,3
Florida	6	0,3	50	0,6	176	0,7	369	0,3
Tacuarembó	19	1,0	28	0,4	96	0,4	200	0,2
Rocha	1	0,1	8	0,1	39	0,1	157	0,1
Soriano	4	0,2	11	0,1	27	0,1	120	0,1
Lavalleja	3	0,2	9	0,1	43	0,2	24	0,0

Fuente: INAVI.

Cuadro 84. Producción y rendimientos de la uva para vinificar y de mesa, por año.

Variable	2005	2006	2007	2008	2009	2010	2011	2012
Producción (toneladas)	124.274	130.244	133.009	112.883	87.498	110.291	126.189	141.695
Uva para vino	119.165	124.755	128.371	109.001	84.744	106.815	122.408	137.140
Uva de mesa	5.109	5.489	4.638	3.882	2.754	3.476	3.781	4.555
Rendimiento (kilos/planta)								
Uva para vino	4,2	4,3	4,4	3,8	3,2	4,1	4,7	5,2
Uva de mesa	4,9	5,2	4,4	3,7	3	3,5	3,8	4,7

Fuente: INAVI, en base a declaraciones juradas anuales.

Cuadro 85. Producción de uva, por año, según destino (en toneladas).

Destino	2005	2006	2007	2008	2009	2010	2011	2012
TOTAL	124.274	130.244	133.008	112.883	87.498	110.292	126.189	141.695
Venta a :								
Bodegueros	95.885	100.511	101.309	87.572	66.167	87.892	98.642	110.400
Consumo fresco	3.446	3.352	3.302	2.955	2.459	2.453	2.883	2.828
Particulares para vinificar	454	482	385	398	219	326	274	224
Vinificada :								
En bodega propia	22.543	24.141	26.287	20.712	17.501	18.566	23.177	24.318
En cooperativa	1.077	938	899	699	667	709	635	796
Para consumo propio	346	325	305	237	190	163	174	179
Exportada	41	0	14	0	0	0	0	0
Otros	482	495	507	310	0	183	404	2.950

Fuente: Elaborado por MGAP-DIEA en base a información de INAVI.

Gráfico II - 21

Uva para vino. Evolución de la producción y rendimiento por planta, según año. Período 2005 a 2012.

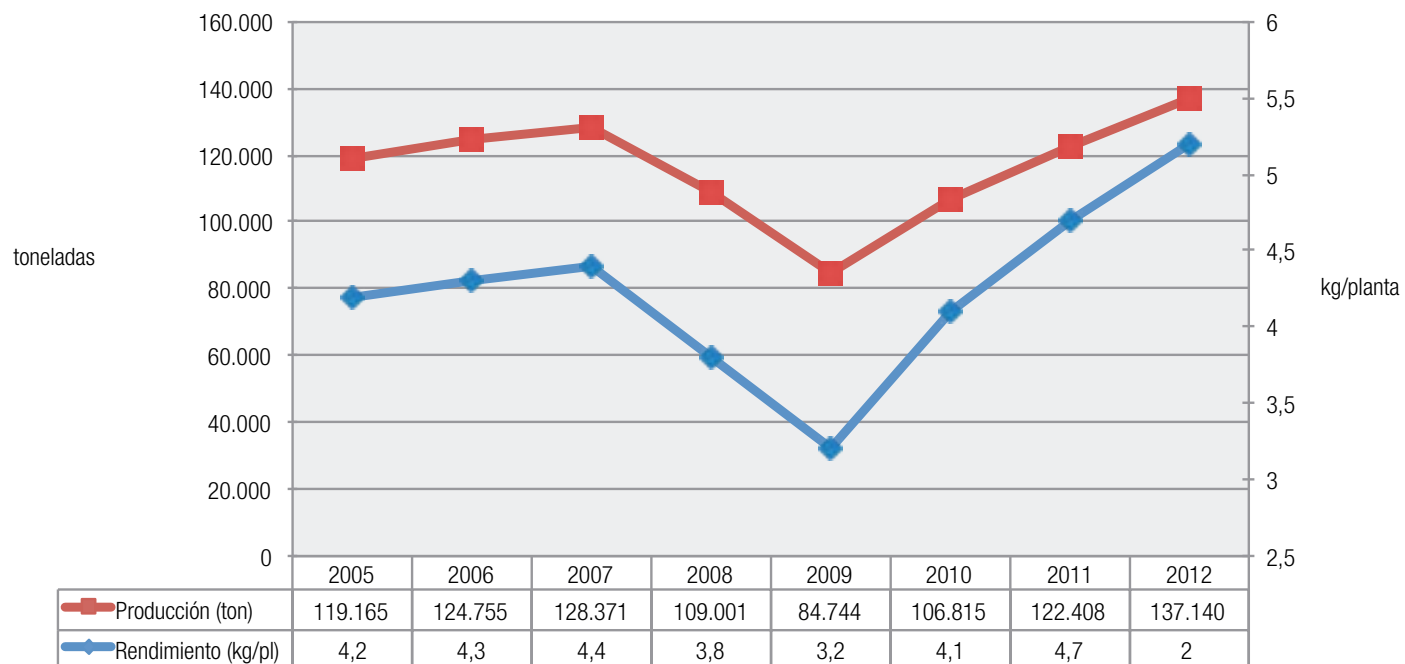

Cuadro 86. Uva vinificada y vino elaborado, según año.

Año	Uva vinificada (ton)	Vino elaborado (miles de litros)
2004	141.159	112.559
2005	119.165	89.201
2006	124.755	95.851
2007	128.371	94.041
2008	109.001	79.903
2009	84.744	61.784
2010	106.815	76.863
2011	112.824	90.125
2012	136.245	90.012

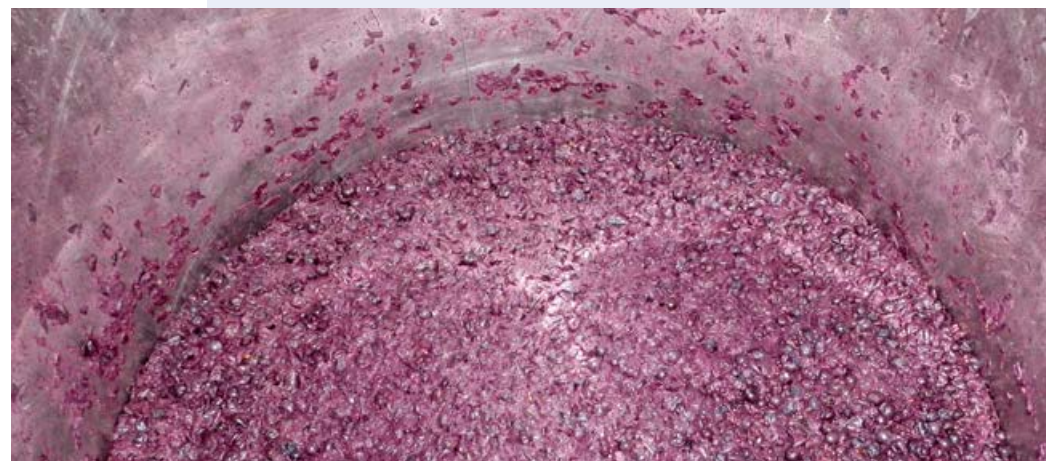

Fuente: INAVI.

Cuadro 87. Número de bodegas y vino elaborado, por tipo, según tamaño de bodega ⁽¹⁾. Años 2011 y 2012.

Tamaño de bodega (miles de litros/año)	N° de bodegas	TIPO DE VINO (miles de litros)					TOTAL
		Tinto	Rosado	Clarete	Blanco		
Año 2012	241	39.070	35.210	10.990	13.095	98.365	
Menos de 100	78	1.715	999	565	206	3.485	
101 a 250	67	4.793	3.513	1.543	1.062	10.911	
251 a 500	42	6.437	4.760	1.665	2.120	14.982	
501 a 1000	29	7.245	7.350	1.689	2.976	19.260	
Más de 1000	25	18.880	18.588	5.528	6.731	49.727	
Año 2011	229	37.517	32.951	11.218	8.439	90.125	
Menos de 100	72	1.589	796	603	91	3.079	
101 a 250	70	4.723	4.204	1.497	943	11.367	
251 a 500	41	5.806	4.821	2.037	1.139	13.803	
501 a 1000	22	5.147	5.726	1.556	1.780	14.209	
Más de 1000	24	20.253	17.403	5.525	4.486	47.667	

Fuente: INAVI.

(1) En base a miles de litros elaborados por año.

Cuadro 88. Elaboración de vinos, por tipo, según departamento. Años 2011 y 2012.

Departamento	N° de bodegas	Tipo de vino (miles de litros) ⁽¹⁾				TOTAL
		Tinto	Rosado	Clarete	Blanco	
Año 2012	241	39.070	35.209	10.990	13.095	98.364
Canelones	134	22.352	20.124	6.799	8.431	57.706
Montevideo	58	11.673	12.276	3.033	3.695	30.677
Colonia	13	2.431	1.725	180	573	4.909
San José	13	595	231	733	91	1.650
Resto del país	23	2.019	853	245	305	3.422
Año 2011	229	37.517	32.951	11.218	8.439	90.125
Canelones	134	23.109	20.088	7.207	5.161	55.565
Montevideo	49	10.289	10.947	2.753	2.489	26.478
Colonia	12	2.124	976	627	451	4.178
San José	13	586	258	445	98	1.387
Resto del país	21	1.409	682	186	240	2.517

Fuente: Elaborado por MGAP-DIEA en base a información de INAVI.

Cuadro 89. Cítricos: Número de empresas citrícolas, plantas totales, superficie y producción, según escala de tamaño de las empresas (en miles de plantas). Año 2012.

Escala (miles de plantas)	Empresas (N°)	Total de plantas		Sup. efectiva (ha)	Producción	
		(miles)	(%)		(miles ton)	(%)
TOTAL	452	7.404	100	13.890	330.649	100
Menos de 5	292	427	6	1.043	18.508	6
5 a 20	114	1.091	15	2.314	54.605	17
20 a 50	26	758	10	1.461	32.707	10
50 a 100	8	560	8	1.002	17.881	5
100 a 200	6	851	11	1.748	42.201	13
Más de 200	5	3.715	50	6.320	164.748	50

Fuente: MGAP-DIEA, Encuesta Cítrica "Primavera 2012"

Gráfico II - 22

Destino de la producción de fruta cítrica (en % sobre toneladas). Año 2012.



Fuente: MGAP-DIEA, en base a Encuestas Cítricas y DGSSAA.

Cuadro 90. Cítricos: Plantas totales y en producción, por zona, y superficie efectiva, según especie. Año 2012.

Especie	Número de Plantas			Plantas en producción		Superficie efectiva (ha)
	TOTAL (miles)	Zona Sur (miles)	Zona Norte (miles)	Zona Sur (miles)	Zona Norte (miles)	
TOTAL	7.404	1.192	6.212	1.089	5.138	16.250
Naranja	3.533	244	3.289	215	2.660	8.130
Mandarinas	3.042	384	2.658	354	2.274	6.129
Limones	762	556	206	512	153	1.819
Pomelos	67	8	59	8	51	172

Fuente: MGAP-DIEA, Encuesta Cítrica "Primavera 2012".

Cuadro 91. Cítricos. Superficie efectiva, existencias de plantas, producción y superficie regada, según especie. Zafra 2012.

Especie	Superficie efectiva total (ha)	Plantas totales (miles)	Producción (t)	Superficie con riego	
				(ha)	(%)
TOTAL	16.250	7.404	330.649	8.645	53
Naranja	8.130	3.533	156.727	3.956	49
Mandarina	6.129	3.042	124.700	3.655	60
Limón	1.819	762	46.895	1.003	55
Pomelo	172	67	2.328	32	19

Fuente: MGAP-DIEA Encuesta Cítrica "Primavera 2012".

**Cuadro 92.** Producción de fruta cítrica, por año, según especie (en toneladas).

Especie	2005	2006	2007	2008	2009	2010	2011	2012
TOTAL	326.040	277.533	346.238	253.459	268.620	315.209	270.372	330.649
Naranja	176.501	138.279	186.272	128.930	130.100	154.211	135.180	156.727
Mandarina	94.423	88.246	117.672	88.450	92.777	121.445	93.407	124.700
Limón	46.009	42.864	37.689	33.008	41.993	37.656	38.215	46.895
Pomelo	9.107	8.144	4.605	3.072	3.751	1.897	3.570	2.328

Fuente: MGAP-DIEA, Encuestas Cítricas (2005 a 2012).

Cuadro 93. Producción de fruta cítrica, por año, según destino (en toneladas).

Concepto	2005	2006	2007	2008	2009	2010	2012 ⁽¹⁾
TOTAL	326.220	277.533	346.238	253.459	268.620	315.209	330.649
Exportación en fresco	158.481	137.106	145.695	122.265	130.231	150.306	93.519
Mercado interno y pérdidas	103.234	73.942	107.614	32.265	78.079	82.159	143.341
Industria	64.505	66.485	92.929	98.929	60.310	82.744	93.789

Fuente: MGAP-DIEA, en base a información de DGSSAA y DIEA-Encuestas Cítricas

(1) En el año 2012, la ocurrencia de fuertes heladas, generó pérdidas estimadas en 82 mil toneladas, en desmedro de la exportación.

Cuadro 94. Capacidad de procesamiento de fruta cítrica, según departamento

Departamento	N° packings	Capacidad de procesamiento potencial (en toneladas/hora y porcentaje)							
		Naranja		Mandarina		Pomelo		Limón	
		t/hora	%	t/hora	%	t/hora	%	t/hora	%
TOTAL	19	239	100	131	100	165	100	155	100
Norte	10	186	78	97	74	125	75	106	68
Salto	6	80	38	51	44	60	44	45	29
Paysandú	3	91	33	37	23	53	24	50	32
Río Negro	1	15	6	9	7	12	7	11	7
Sur	9	53	22	34	26	40	25	49	32
Montevideo	4	40	17	28	21	34	21	35	23
Canelones	4	11	4	6	5	6	4	11	7
San José	1	2	1	0	0	0	0	3	2

Fuente: MGAP-DIEA, Censo de packings vinculados a la citricultura (2009).

PRODUCCION VEGETAL PAPA

Zafra 2011/12⁽¹⁾
Ing. Agr. Alvaro Bregante

* Superficie de papa:	4.957 hectáreas
* Producción:	109 mil toneladas
* Rendimiento promedio:	22 toneladas / ha

HORTICULTURA

Zafra 2011/12⁽²⁾
Ing. Agr. Ignacio Casares

* Productores hortícolas :	2,1 mil productores
* Producción total ⁽³⁾ :	191,0 mil toneladas
* Superficie a campo :	9,2 mil hectáreas
* Superficie protegida :	0,7 mil hectáreas

(1) Incluye el área sembrada en la Primavera 2011/12 y el Otoño 2012 (MGAP-DIEA, Encuestas de Papa)

(2) Fuente: MGAP/DIEA-DIGEGRA, Encuestas Hortícolas Sur y Litoral Norte 2012.

(3) Incluye producción a campo y bajo cubierta (protegida).

Cuadro 95. Superficie, producción y rendimiento de la papa de primavera y de otoño. Ejercicios agrícolas ⁽¹⁾ 2004/05 a 2011/12.

	2004/05	2005/06	2006/07	2007/08	2008/09	2009/10	2010/11	2011/12
TOTAL / AÑO								
Superficie total (ha)	8.326	8.569	7.925	6.294	6.353	5.707	5.076	4.957
Producción total (ton)	157.636	147.981	118.362	106.557	102.287	114.662	90.155	109.140
Rendimiento promedio (ton/ha)	18,9	17,3	14,9	16,9	16,1	20,1	17,8	22,0
Zafra de primavera								
Superficie (ha)	3.836	4.092	4.105	2.826	2.950	2.505	2.089	2.019
Producción (ton)	60.519	64.878	69.648	40.771	39.704	51.181	33.148	41.864
Rendimiento (ton/ha)	15,8	15,9	17,0	14,4	13,5	20,4	15,9	20,7
Zafra de otoño								
Superficie (ha)	4.490	4.477	3.820	3.468	3.403	3.202	2.987	2.938
Producción (ton)	97.117	83.103	48.714	65.786	62.583	63.481	57.007	67.276
Rendimiento (ton/ha)	21,7	18,6	12,7	19,0	18,4	19,8	19,1	22,9

Fuente: MGAP-DIEA, en base a Encuestas de Papa.

(1) Cada ejercicio agrícola incluye las zafas de primavera y otoño (Ej.: en 2008/09 se incluye las siembras de primavera 2008 y de otoño 2009).



Gráfico II - 23

Area sembrada de papa y rendimientos. Período 2004/05 a 2011/12.

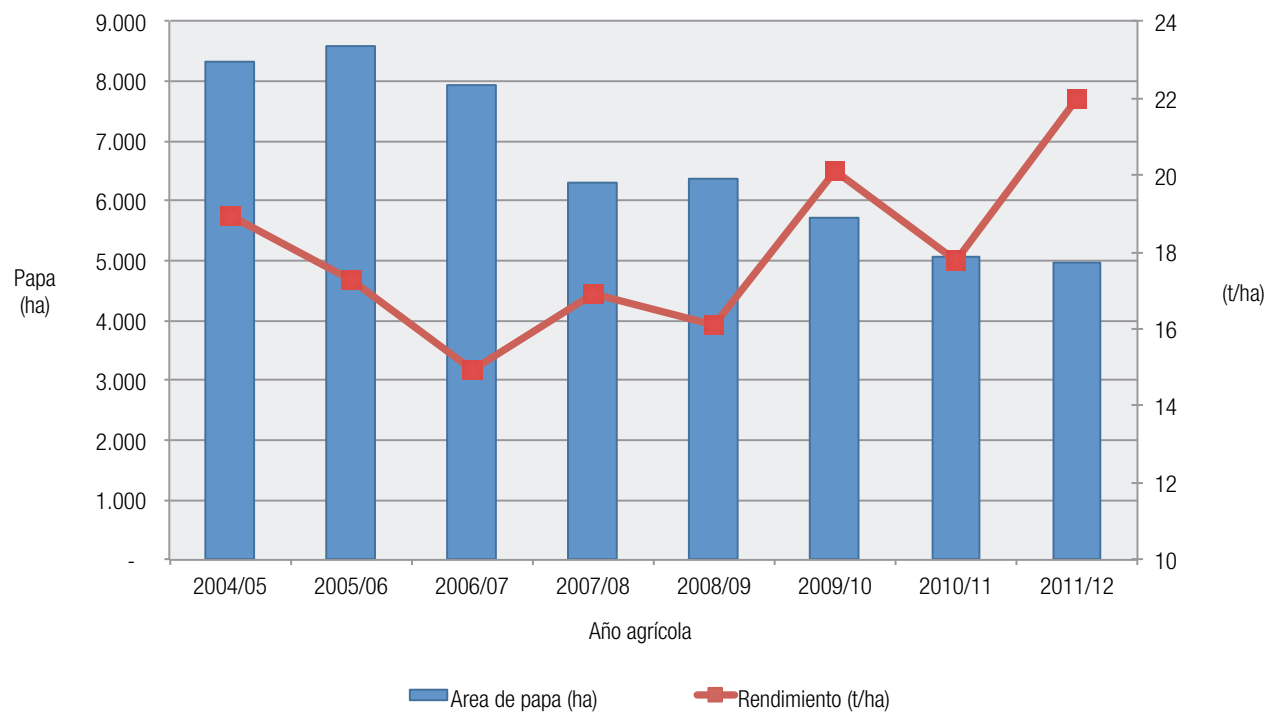

Cuadro 96. Superficie sembrada, producción y rendimiento de papa, según zona de producción (Año 2011/12).

Zona ⁽¹⁾	Superficie		Producción		Rendimiento (ton/ha)
	(ha)	(%)	(ton)	(%)	
TOTAL	4.958	100	109.140	100	22
Sur	4.033	81	85.078	78	21
Norte	747	15	22.028	20	29
Este	178	4	2.034	2	11
Zafra Primavera 2011/12	2.019	100	41.864	100	21
Sur	1.644	81	30.734	73	19
Este	275	14	9.973	24	36
Norte	100	5	1.157	3	12
Zafra Otoño 2012	2.939	100	67.276	100	23
Sur	2.389	81	54.344	81	23
Este	472	16	12.055	18	26
Norte	78	3	877	1	11

Fuente: MGAP-DIEA, en base a Encuesta de Papa.

(1) La integración departamental de cada zona es la siguiente:

Sur : Montevideo, Canelones, San José, Colonia, Soriano, Flores, Durazno, Florida.

Norte : Tacuarembó, Rivera, Salto, Paysandú, Río Negro.

Este : Maldonado y Rocha



Cuadro 97. Superficie sembrada y producción de papa, por año, según zona.

Zona de producción	Superficie sembrada ⁽¹⁾						Producción					
	2009/2010		2010/11		2011/12		2009/2010		2010/11		2011/12	
	(ha)	(%)	(ha)	(%)	(ha)	(%)	(ton)	(%)	(ton)	(%)	(ton)	(%)
TOTAL	5.707	100	5.076	100	4.958	100	114.662	100	90.155	83	109.140	100
Zona Sur	4.300	75	3.970	78	4.033	81	86.015	75	65.998	60	85.078	78
Zona Norte	691	12	677	13	747	15	11.416	10	17.524	16	22.028	20
Zona Este	716	13	429	8	178	4	17.231	15	6.633	6	2.034	2

Fuente: MGAP-DIEA, en base a Encuesta de Papa.

(1) Productores con más de 6 hectáreas.

Cuadro 98. Area sembrada, producción y rendimiento de papa, según estrato de tamaño. Años 2010/11 y 2011/12.

Tamaño (hectáreas)	Area sembrada total		Producción		Rendimiento (ton/ha)
	(ha)	(%)	(ton)	(%)	
TOTAL 2010/11	5.076	100	90.157	100	18
Menos de 10	155	3	1.507	2	10
De 10 a 30	373	7	5.130	6	14
De 31 a 50	639	13	10.454	12	16
De 51 a 100	1.196	24	20.633	23	17
De 101 a 250	1.824	36	34.381	38	19
Más de 250	889	18	18.052	20	20
TOTAL 2011/12	4.957	100	109.140	100	22
Menos de 10	152	3	2.059	2	14
De 10 a 30	488	10	7.736	7	16
De 31 a 50	731	15	15.915	15	22
De 51 a 100	1.039	21	21.158	19	20
De 101 a 250	1.750	35	40.288	37	23
Más de 250	797	16	21.985	20	28

Fuente: MGAP-DIEA, en base a Encuesta de Papa.

Cuadro 99. Principales indicadores del cultivo de papa, según estación y estrato de tamaño. Año 2011/12.

Tamaño (hectáreas)	Explotaciones (N°)	Superficie (ha)	Producción		Rendimiento (ton/ha)
			(ton)	(%)	
PRIMAVERA 2011/12	86	2.019	41.864	100	21
Menos de 10	23	88	1.159	2	13
De 10 a 30	21	208	2.934	7	14
De 31 a 50	17	326	7.213	11	22
De 51 a 100	12	395	6.653	16	17
De 101 a 250	11	695	15.162	36	22
Más de 250	2	307	8.744	28	28
OTOÑO 2012	86	2.938	67.276	100	23
Menos de 10	23	64	900	1	14
De 10 a 30	21	280	4.802	7	17
De 31 a 50	17	405	8.702	13	21
De 51 a 100	12	644	14.505	22	23
De 101 a 250	11	1055	25.126	37	24
Más de 250	2	490	13.241	20	27

Fuente: MGAP-DIEA en base a Encuesta de Papa.



Cuadro 100. Superficie, producción y rendimiento de papa, según estación y variedad. Año 2012.

Variedades según estación	Superficie		Producción		Rendimiento (ton/ha)
	(ha)	(%)	(ton)	(%)	
PRIMAVERA 2011/12	2.017	100	41.864	100	21
Chieftain	1.132	56	24.687	59	22
Red Pontiac	276	14	5.244	13	19
Red Magic	166	8	4.449	11	27
Norland	119	6	1.711	4	14
Fuego	80	4	1.367	3	17
Atlantic	45	2	963	2	21
Daifla	44	2	889	2	20
Inia Ipora	41	2	878	2	21
Spunta	27	1	350	1	13
Daisy	23	1	348	1	15
Otras	64	3	978	2	15
OTOÑO 2012	2.938	100	67.276	100	23
Chieftain	2.088	71	49.990	74	24
Red Magic	296	10	7.124	11	24
Atlantic	86	3	1.613	2	19
Daifla	80	3	1.522	2	19
Norland	55	2	722	1	13
Red Pontiac	48	2	992	1	21
Fuego	42	1	861	1	21
Spunta	32	1	504	1	16
Inia Ipora	31	1	621	1	20
Mondial	31	1	504	1	16
Daisy	18	1	223	0	12
Otras	131	4	2.600	4	20

Fuente: MGAP-DIEA, en base a Encuesta de Papa.

Cuadro 101. Superficie con hortalizas y producción total, según zona y modalidad productiva. Zafra 2011/2012.

Zona y modalidad	Productores		Superficie		Producción	
	(N°)	(%)	(ha)	(%)	(t)	(%)
TOTAL	2.104	100	9.870	100	190.785	100
Zona Sur	1.698	81	8.034	81	128.875	68
A campo	1.652	79	7.749	79	117.513	62
Protegido	349	17	285	3	11.362	6
Zona Norte	406	19	1.836	19	61.910	32
A campo	282	13	1.433	15	19.997	10
Protegido	376	18	403	4	41.913	22

Fuente: MGAP: DIEA-DIGEGRA. Encuestas Hortícolas Sur y Litoral Norte 2012



Cuadro 102. Zona Sur. Cultivos a campo. Número de productores, superficie, producción y rendimiento (total y por cultivo). Zafra 2011/12.

Cultivo	Productores ⁽¹⁾ (N°)	Superficie (ha)		Producción (ton)	Rendimiento (ton/ha)
		Sembrada	Cosechada		
TOTAL	1.652	7.749	7.653	117.513	
Zapallo Kabutiá	518	1.659	1.646	16.160	10
Cebolla	810	1.389	1.352	25.748	19
Boniato	789	1.146	1.142	21.649	19
Zanahoria	347	1.115	1.207	19.571	16
Espinaca	103	486	395	2.704	7
Lechuga	85	453	427	3.486	8
Acelga	152	356	326	6.317	19
Zapallo Calabacín	243	258	255	3.723	15
Tomate de mesa	233	141	140	5.802	41
Ajo	145	139	139	836	6
Zapallito	220	136	133	2.596	20
Morrón	179	92	92	2.036	22
Tomate perita	138	89	86	2.920	34
Maíz dulce	66	85	78	415	5
Melón	112	67	65	1.202	19
Frutilla	55	52	52	1.219	23
Zapallo criollo	30	42	35	309	9
Zapallo otros	11	36	76	802	11
Maíz común	5	9	7	16	2

Fuente: MGAP: DIEA – DIGEGRA Encuesta Hortícola Sur 2012

(1) Los productores que realizan más de un cultivo, se contabilizan solo una vez a efectos del total.

Cuadro 103. Zona Norte. Cultivos a campo. Número de productores, superficie, producción y rendimiento (total y por cultivo). Zafra 2011/12.

Cultivo	Productores (N°)	Superficie (ha)		Producción (ton)	Rendimiento (ton/ha)
		Sembrada	Cosechada		
TOTAL	282	1.433	1.329	19.997	
Boniato	153	481	450	7.187	16,0
Cebolla	106	346	311	5.936	19,1
Zanahoria	49	326	294	4.120	14,0
Zapallito	119	89	89	1.219	13,7
Otros	-	191	186	1.535	-

Fuente: MGAP-DIEA-DIGEGRA. Encuesta Litoral Norte 2012.

(1) Los productores que realizan más de un cultivo se contabilizan solo una vez a efectos del total



Cuadro 104. Zona Sur. Cultivos protegidos. Número de productores, superficie, producción y rendimiento (total y por cultivo). Zafra 2011/12.

Cultivo	Productores ⁽¹⁾ (N°)	Superficie (ha)	Producción (ton)	Rendimiento (ton/ha)
Tomate de mesa	240	65	5.825	90
Morrón	89	15	1.348	92
Frutilla	21	12	136	11
Pepino	71	9	836	89
Chaucha	50	6	265	43
Apio	11	3	94	29
Otros	-	8	184	-

Fuente: MGAP/DIEA-DIGEGR. Encuesta Hortícola Sur 2012.

(1) Los productores que realizan más de un cultivo, se contabilizan solo una vez a efectos del total.

Cuadro 105. Zona Norte. Cultivos protegidos. Número de productores, superficie, producción y rendimiento (total y por cultivo). Zafra 2011/12.

Cultivo	Productores ⁽¹⁾ (N°)	Superficie (ha)	Producción (ton)	Rendimiento (ton/ha)
Morrón	198	143	14.157	99
Tomate	206	142	20.273	143
Zapallito	135	48	3.888	82
Frutilla	133	41	1.550	38
Otros	-	29	2.046	-

Fuente: MGAP/DIEA-DIGEGR. Encuesta Litoral Norte 2012.

(1) Los productores que realizan más de un cultivo, se contabilizan solo una vez a efectos del total.

Cuadro 106. Hortalizas procesadas por la industria. Zafra 2009/10.⁽¹⁾

Hortaliza	Producción Industrializada	
	(ton)	(%)
TOTAL	14.112	100
Tomate	8.009	56,8
Papa	1.729	12,3
Zanahoria	749	5,3
Zapallo	653	4,6
Brócoli	627	4,4
Boniato	492	3,5
Acelga	480	3,4
Frutilla	423	3,0
Morrón	222	1,6
Espinaca	188	1,3
Coliflor	160	1,1
Chaucha	131	0,9
Maíz dulce	117	0,8
Calabaza	86	0,6
Arveja	30	0,2
Espárrago	16	0,1

Fuente: MGAP/DIEA-DIGEGR, Encuesta Agroindustrial Hortifrutícola 2010.

(1) Corresponde a la última zafra procesada por DIGEGR.

Gráfico II - 24

Producción hortícola según zona y modalidad productiva. Zafra 2011/12.



Gráfico II - 25

Tomate: producción por zona, según tipo y modalidad productiva. Zafra 2011/12.

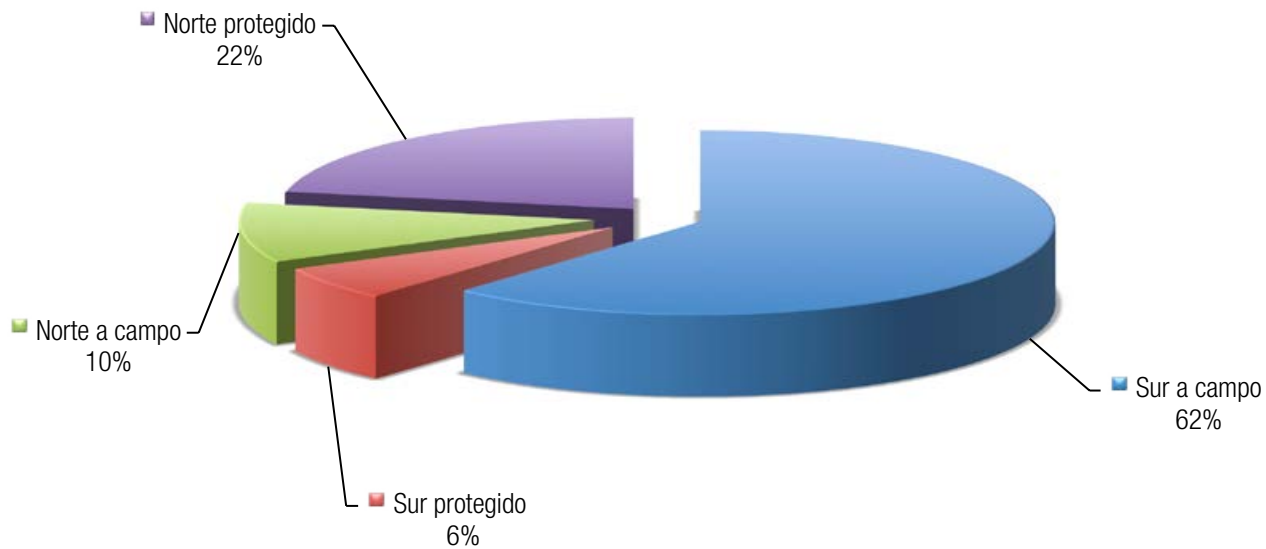
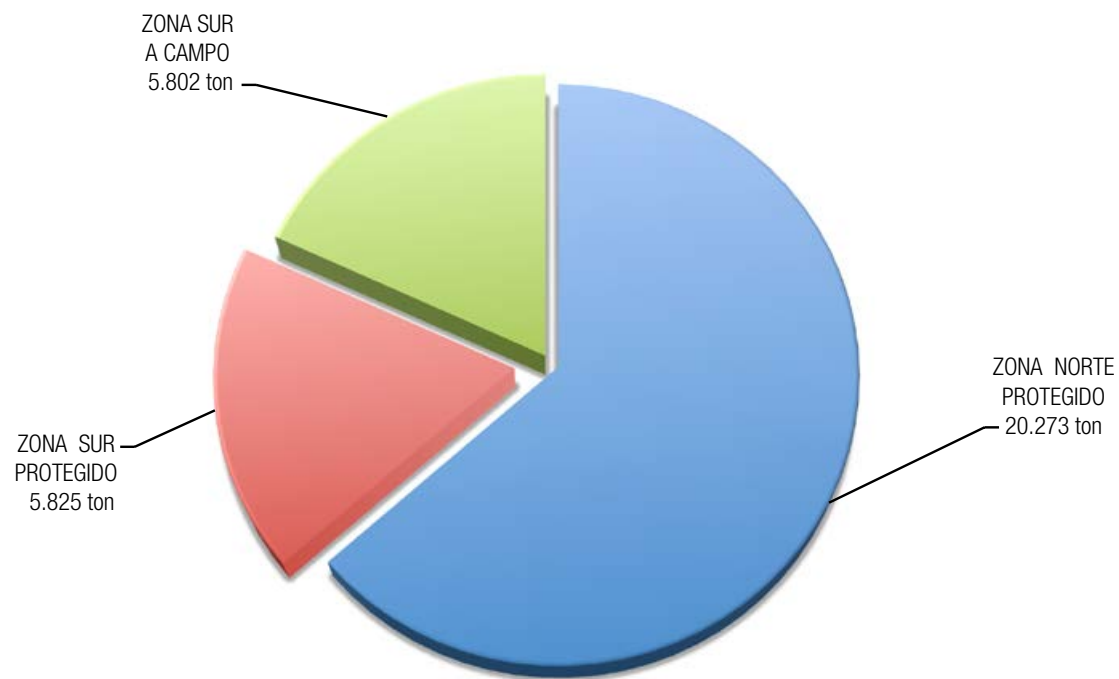

PRODUCCION VEGETAL FORESTACION

Ing. Agr. José María Ferrari
Ing. Agr. Gonzalo Freiría

* Superficie total de bosques (Año 2012)⁽¹⁾	1.812 mil hectáreas
- Eucaliptos	694 mil hectáreas
- Pinos	260 mil hectáreas
- Otros	8 mil hectáreas
- Superficie bosque nativo	850 mil hectáreas

* Extracción de madera en rollo (Año 2011)⁽²⁾	10.416 miles de m³
- No Coníferas	9.337 miles de m ³
- Coníferas	1.079 miles de m ³

* Valor bruto de producción forestal (Año 2012)⁽³⁾	294 millones de dólares
--	--------------------------------

Fuente: (1) Dirección General Forestal.
(2) Dirección General Forestal, en base a datos de BCU
(3) MGAP-DIEA en base a datos suministrados por BCU

Mapa 8. Areas forestales registradas. Año 2012

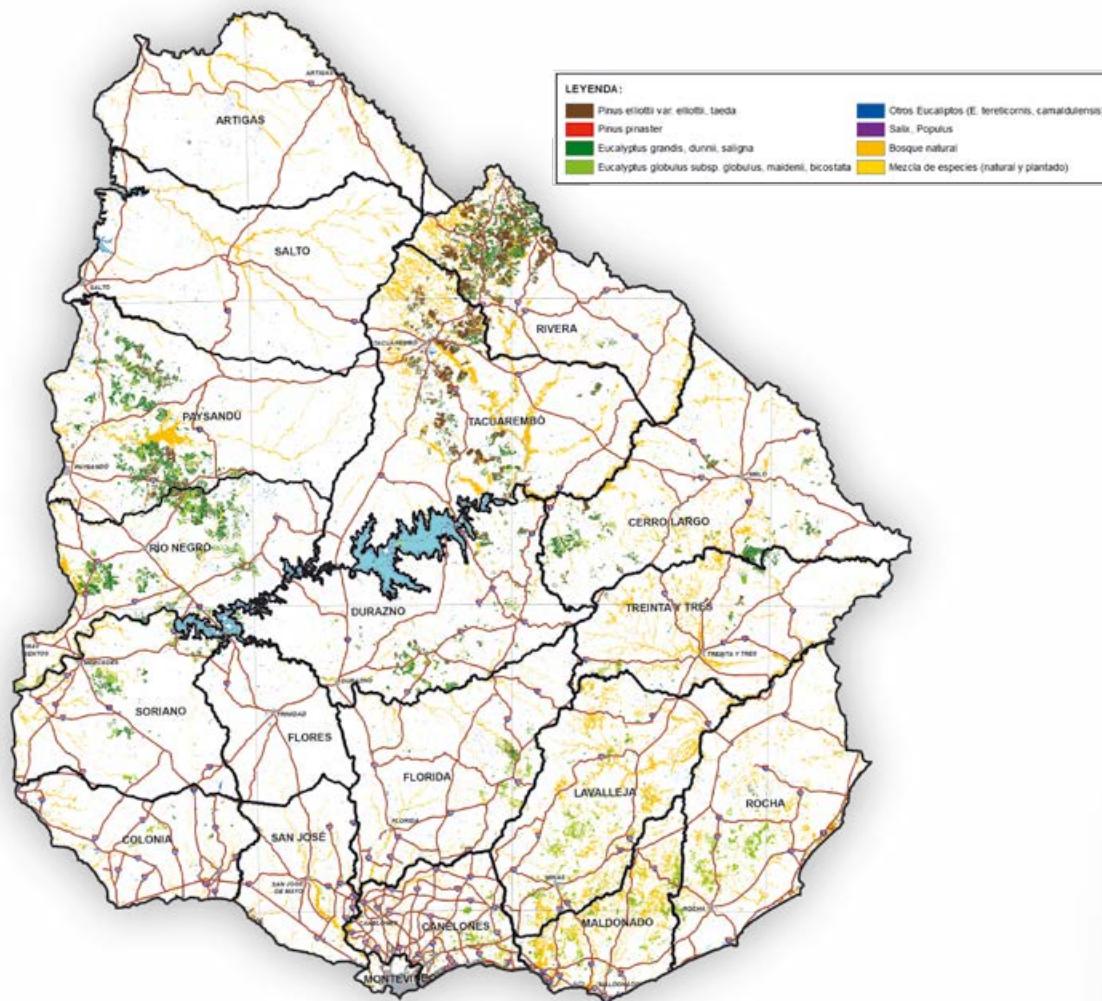

Fuente: MGAP - Dirección General Forestal

Cuadro 107. Superficie total de bosques, por departamento (en hectáreas)⁽¹⁾. Año 2012.

Departamento	Pinos	Eucaliptos						Otros ⁽²⁾	Subtotal registros	Bosque Natural	TOTAL (hectáreas)
		Globulus	Grandis	Dunnii	Viminalis	Saligna	mezcla				
TOTAL	259.765	349.416	242.372	75.965	6.932	4.655	14.795	7.922	961.822	849.960	1.811.782
Rivera	111.206	2.341	46.262	742	15	340	11	553	161.470	53.639	215.109
Paysandú	31.917	26.898	45.301	21.859	914	537	925	2.854	131.205	58.762	189.967
Río Negro	8.601	22.682	47.332	28.585	462	1.827	7.823	2.205	119.517	62.342	181.859
Tacuarembó	69.694	14.629	19.242	2.006	103	360	479	754	107.267	120.603	227.870
Lavalleja	2.559	95.324	2.499	1.665	1.288	179	618	182	104.314	95.129	199.443
Durazno	9.386	21.842	20.415	7.495	938	167	1.198	400	61.841	23.249	85.090
Cerro Largo	7.589	13.063	33.695	1.967	125	475	229	2	57.145	65.987	123.132
Florida	764	39.877	4.092	2.983	539	22	1.360	42	49.679	30.976	80.655
Rocha	4.423	37.047	1.028	112	24	65	189	30	42.918	37.687	80.605
Maldonado	1.127	31.468	1.672	927	565	22	276	45	36.102	60.230	96.332
Soriano	1.172	17.754	6.633	5.616	916	72	954	273	33.390	26.357	59.747
Treinta y Tres	3.641	12.210	7.053	627	448	463	0	4	24.446	62.291	86.737
Canelones	1.927	10.243	4.308	1.071	158	31	160	189	18.087	22.282	40.369
San José	4.568	2.491	753	310	327	95	13	325	8.882	21.258	30.140
Colonia	561	1.062	262	0	80	0	547	51	2.563	14.737	17.300
Flores	440	423	436	0	30	0	0	0	1.329	4.737	6.066
Salto	0	0	838	0	0	0	0	0	838	45.702	46.540
Artigas	111	0	334	0	0	0	13	0	458	43.220	43.678
Montevideo	79	62	217	0	0	0	0	13	371	772	1.143

Fuente : Dirección General Forestal - Evaluación e Información. Bosque Natural, en base a Cartografía 2012-DGF. Pinus, Eucalyptus y Otros, en base a Registros de Bosques.

(1) Incluye superficie efectivamente forestada y zonas afectadas a forestación (caminería y zonas buffer).

(2) Incluye salicáceas y mezcla de géneros plantados.

Gráfico II - 26

Superficie forestada registrada, por especies (en ha y como % del total). Año 2012.

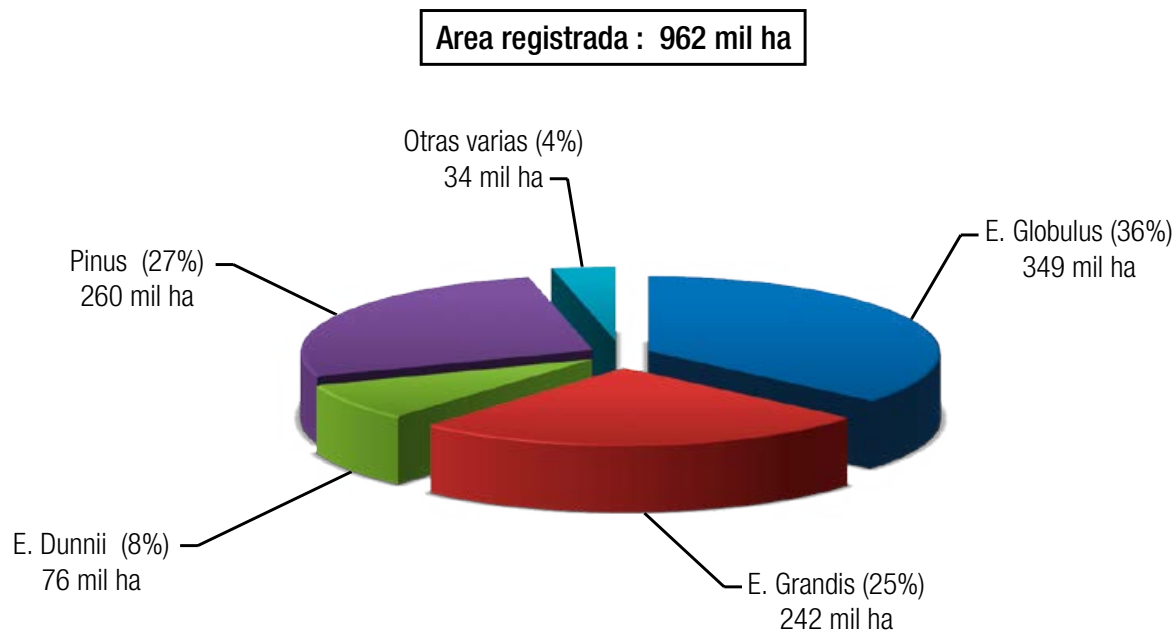

Fuente: MGAP-DIEA, en base a Dirección General Forestal.

Gráfico II - 27

Extracción de madera en rollo, según origen (en miles de m³). Período 2004-2011.

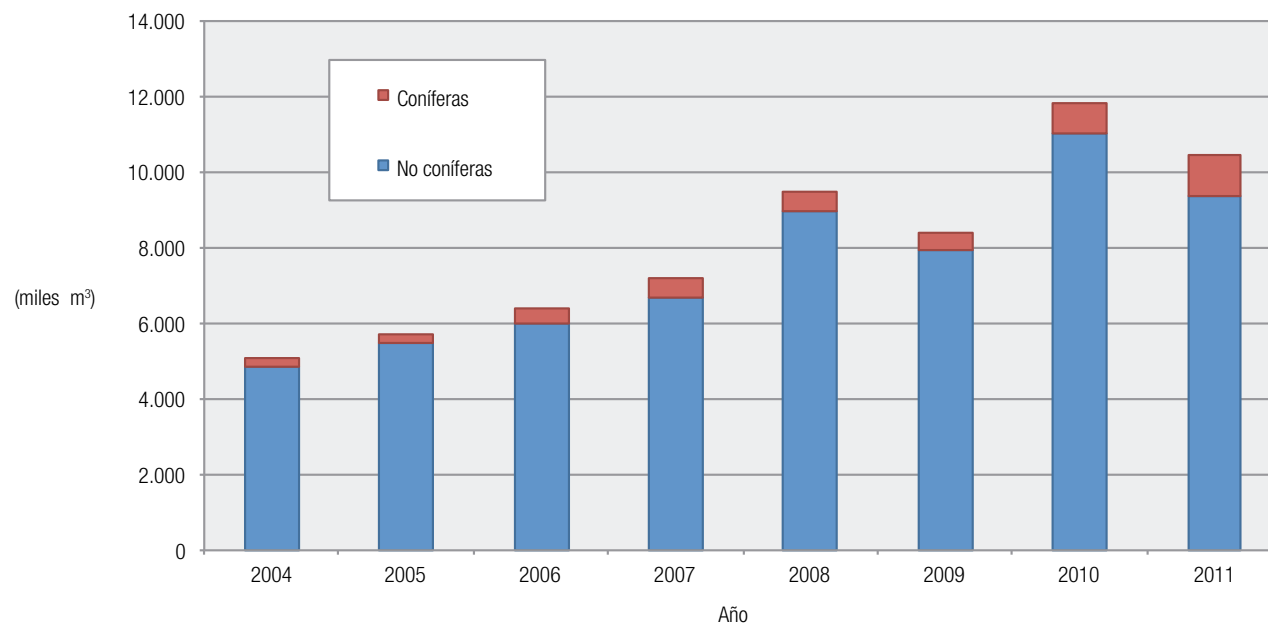

Fuente: MGAP- DGF

Cuadro 108. Extracción de madera total (conífera y no conífera), por año (en miles de metros cúbicos).

Producto	2004	2005	2006	2007	2008	2009	2010	2011
TOTAL MADERA EN ROLLO ⁽¹⁾	5.084	5.702	6.365	7.173	9.440	8.383	11.818	10.416
Combustible de madera ⁽²⁾	1.760	1.973	2.111	2.062	2.210	2.210	2.430	2.430
Madera en rollo industrial	3.324	3.729	4.254	5.111	7.230	6.173	9.388	7.986
Trozas de aserrío y para chapas	536	580	734	1.168	1.150	1.030	1.547	1.779
Madera para pulpa (rolliza y partida)	2.770	3.128	3.497	3.929	6.080	5.143	7.841	6.207
Otra madera en rollo industrial	18	21	23	14	0	0	0	0
Madera en rollo (subtotal no coníferas)	4.871	5.481	6.011	6.654	8.933	7.935	11.035	9.337
Combustible de madera ⁽²⁾	1.760	1.973	2.111	2.062	2.210	2.210	2.430	2.430
Madera en rollo industrial	3.111	3.508	3.900	4.592	6.723	5.725	8.605	6.907
Trozas de aserrío y para chapas	347	383	404	745	742	698	880	781
Madera para pulpa (rolliza y partida)	2.746	3.104	3.473	3.833	5.981	5.027	7.725	6.126
Otras maderas	18	21	23	14	0	0	0	0
Madera en rollo (subtotal coníferas)	213	221	354	519	507	448	783	1.079
Trozas de aserrío y para chapas	189	197	330	423	408	332	667	998
Madera para pulpa (rolliza y partida)	24	24	24	96	99	116	116	81

Fuente: MGAP-Dirección General Forestal.

(1) Incluye coníferas y no coníferas.

(2) Incluye la madera para producción de carbón vegetal.

Gráfico II - 28
Extracción de madera, según destino

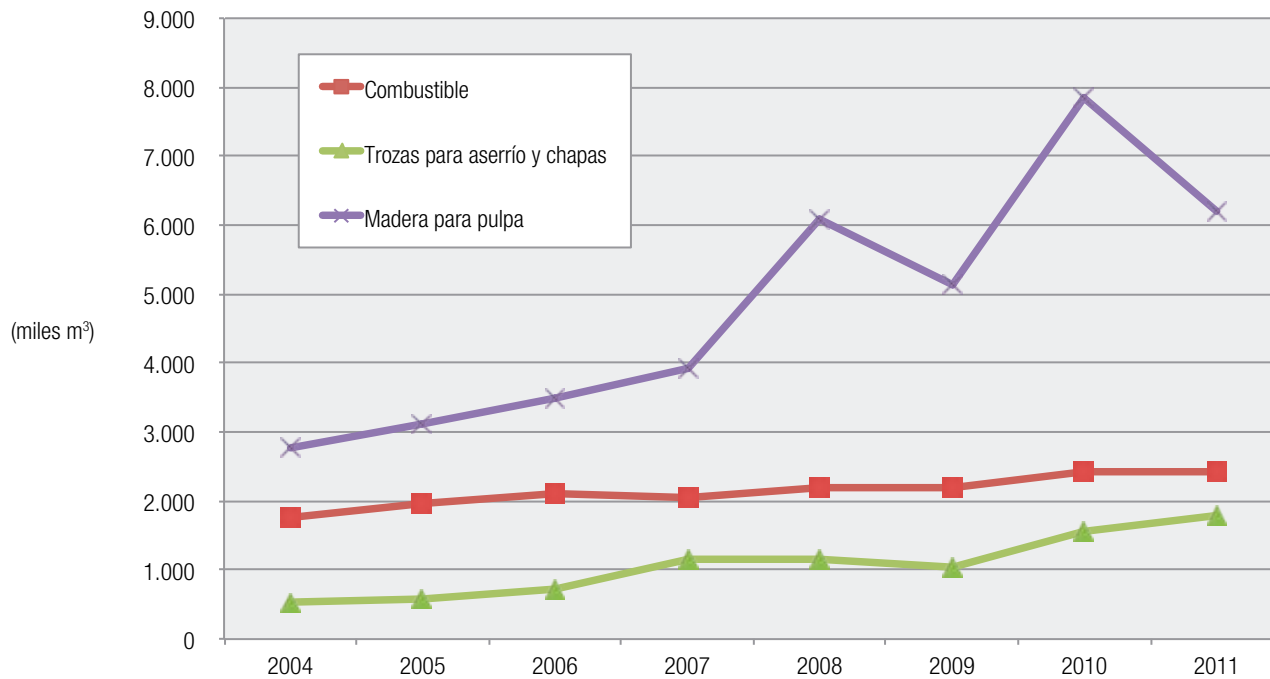

Fuente: MGAP- DGF

CAPTURA PESQUERA

(Año 2012)

Ing. Agr. José María Ferrari

* Captura Total:	76,6 mil toneladas
- Flota industrial	71,5 mil toneladas
- Flota artesanal	5,1 mil toneladas

* Captura por grupos de especies:	
- Peces marinos	72,4 mil toneladas
- Moluscos	1,6 mil toneladas
- Crustáceos	0,8 mil toneladas
- Peces de agua dulce	1,9 mil toneladas

Fuente: DINARA

Cuadro 109. Captura pesquera y características de la flota, según tipo de flota. Año 2012.

Tipo de flota	Captura (ton)	Embarcaciones (N°)	Tonelaje de registro bruto ⁽¹⁾		Trip. / embarcación (N° personas)
			Total	Promedio/embarcación	
TOTAL	76.634	729	22.788	31,3	4,0
Flota industrial	71.499	67	21.552	322	14
Flota artesanal	5.135	662	1.236	1,87	3

Fuente: MGAP-DINARA.

(1) Es la capacidad cerrada total en toneladas de arqueo (1 ton de arqueo = 2.832 m³ o 100 pies³).





Cuadro 110. Desembarques de las principales especies, según año (en toneladas).

AÑO	Merluza	Corvina	Calamar	Pescadilla	Merluza Negra	Rayas	Pescadilla de Red	Cangrejo Rojo	Pargo Blanco	Rouget	Gatuso	Pez Espada	Merluza Azul	Otras Especies	TOTAL
2005	41.477	27.805	7.743	8.559	1.131	2.952	1.188	2.726	2.066	1.875	892	1.361	2.061	24.011	125.847
2006	31.231	29.687	16.277	10.063	1.232	2.837	1.934	1.791	2.112	1.021	1.044	807	1.477	32.525	134.038
2007	30.580	27.670	15.900	8.909	2.911	3.616	1.272	2.358	2.435	1.235	730	453	1.285	9.358	108.712
2008	34.025	28.049	10.897	11.152	1.017	1.896	2.512	1.504	1.602	1.240	523	317	2.268	13.673	110.675
2009	29.025	23.728	1.586	6.354	1.104	1.259	3.229	1.712	2.040	227	448	501	840	9.379	81.432
2010	33.880	15.358	2.375	5.480	588	1.104	1.932	1.760	2.084	905	316	222	1.059	7.067	74.129
2011	36.716	27.211	1.466	7.366	422	147	1.772	1.409	2.432	864	368	47	1.095	11.709	93.024
2012	25.501	24.197	1.431	6.613	208	1.038	2.264	781	2.151	747	363	42	345	10.952	76.634

Fuente: MGAP-DINARA.

Cuadro 111. Desembarques⁽¹⁾ por año, según grupos de especies (en toneladas)

Grupos de especies	2005	2006	2007	2008	2009	2010	2011	2012
TOTAL	125.847	134.038	108.712	110.675	81.432	74.129	93.024	76.634
Peces marinos	111.533	113.204	89.035	97.326	77.165	68.524	88.385	72.367
Moluscos	10.996	18.401	17.019	11.617	1.728	2.700	1.547	1.610
Crustáceos	2.731	1.791	2.358	1.504	1.712	1.760	1.410	792
Peces de agua dulce	587	642	300	228	827	1.145	1.682	1.865

Fuente: MGAP-DINARA.

(1) Los desembarques están expresados en peso entero.



Gráfico II - 29

Pesca. Desembarques por año, según grupos de especies.

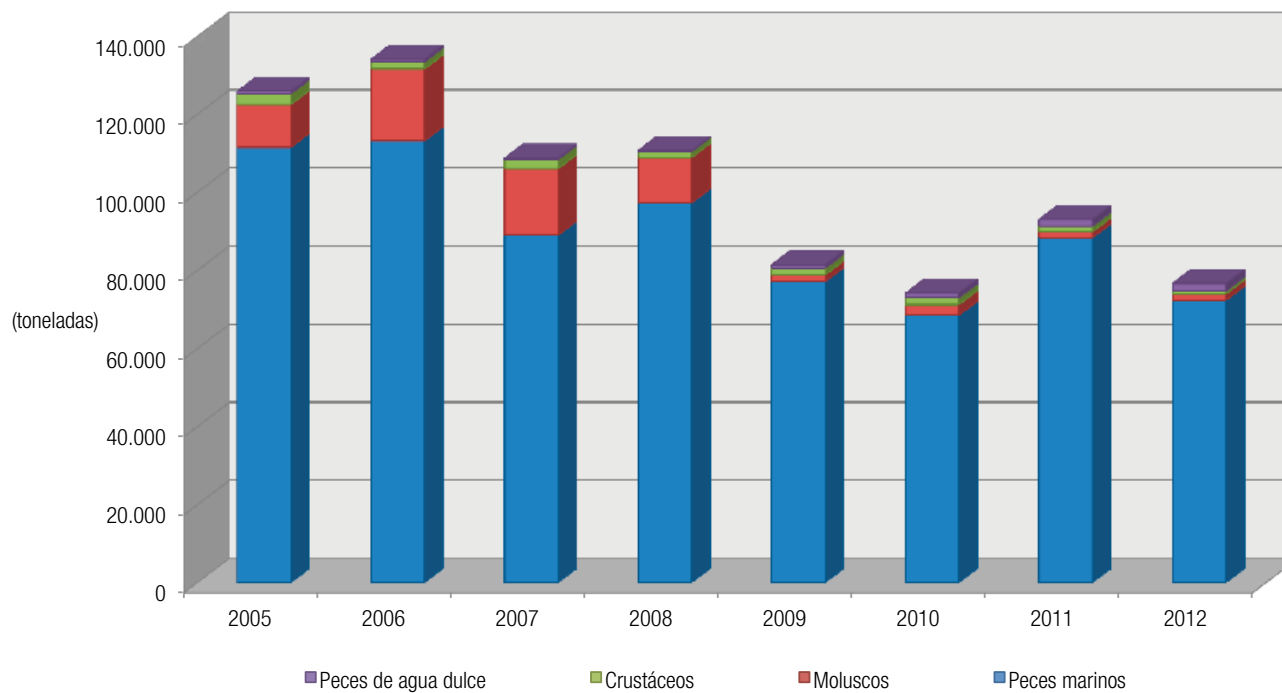



CAPITULO

III

PRECIOS

A photograph of a grocery store produce section. The shelves are filled with green plastic crates containing various fresh vegetables. In the foreground, there are several crates of dark purple eggplants, some in white foam trays. Next to them are crates of bright red tomatoes and green cucumbers. In the background, there are more crates of oranges and leeks. The lighting is bright, typical of a supermarket.

1. PRECIOS DE PRODUCTOS, INSUMOS Y SERVICIOS. RELACIONES INSUMO/PRODUCTO

Ing. Agr. José María Ferrari
Ing. Agr. Lilián Duque

Cuadro 1. Precios de productos, insumos y servicios, por año, según concepto (en \$ corrientes).

CONCEPTO	2005	2006	2007	2008	2009	2010	2011	2012
PRODUCTOS PECUARIOS								
BOVINOS ⁽¹⁾								
Novillos gordos abasto buenos	21,1	22,4	24,8	26,8	23,5	28,3	37,4	38,4
Novillos gordos especiales (exportación)	22,0	23,6	26,2	29,3	25,3	29,9	38,9	39,7
Vacas especiales	18,9	20,2	22,0	23,8	20,8	25,8	33,6	34,2
Vacas manufactura alta	15,7	15,6	16,2	16,2	14,2	17,9	21,1	22,6
OVINOS ⁽¹⁾								
Corderos	19,0	17,2	19,9	22,8	21,6	39,1	44,6	33,9
Capones gordos	18,6	14,3	18,0	20,0	18,5	32,8	41,9	30,0
PORCINOS								
Cerdos	21,7	21,8	23,3	25,6	25,4	25,4	28,6	36,3
LANA VELLON ⁽²⁾								
Base I / II S/S	349	434	505	342	485	685	695	623
LECHE (precios/litro)								
Consumo o cuota	4,9	4,9	5,7	s/d ⁽³⁾	s/d ⁽³⁾	s/d ⁽³⁾	s/d ⁽³⁾	s/d ⁽³⁾
Industria	4,1	4,0	6,1	7,3	5,0	6,4	7,9	7,6
PRODUCTOS AGRICOLAS (precios/ton)								
Arroz convenio	3.456	3.736	4.234	6.875	5.434	5.025	4.806	5.259
Cebada cervecera	2.803	3.676	5.891	3.959	3.588	4.391	4.170	4.446
Girasol	5.482	5.065	7.157	11.209	7.028	7.037	9.816	10.165
Maíz	2.942	3.790	4.239	4.920	4.078	3.792	5.522	5.208
Soja	4.924	4.984	6.768	9.673	8.934	7.621	9.355	11.105
Sorgo granífero	2.207	2.877	3.072	4.179	3.051	3.045	4.662	3.659
Trigo	3.378	3.852	6.047	6.799	4.972	4.362	5.419	5.332
PRODUCTOS DE GRANJA								
FRUTAS (precios/kg)								
Manzana	7,9	12,0	12,5	22,0	20,2	20,9	17,0	23,1
Naranja	5,7	7,2	9,8	8,5	14,0	9,7	10,9	12,2

(1) Precios contado por kilo en pie, puesto en planta.

(2) Precios promedios de zafra (octubre-marzo) por 10 kilos, en galpón de estancia, pago a 30 días. Se asigna el año de inicio de la zafra.

(3) A partir de Marzo 2008, se derogó la fijación administrativa del precio de la leche cuota al productor, por parte del Poder Ejecutivo.

CONTINUA

CONTINUACION

Cuadro 1. Precios de productos, insumos y servicios, por año, según concepto (en \$ corrientes).

CONCEPTO	2005	2006	2007	2008	2009	2010	2011	2012
HORTALIZAS (precios/kg)								
Cebolla	7,3	8,8	8,4	15,3	10,5	13,6	13,5	10,1
Papa	6,6	6,0	12,3	13,8	11,6	11,0	12,2	9,4
Tomate	16,0	15,5	30,8	22,1	27,6	27,6	26,3	32,9
MAQUINARIA AGRICOLA								
Tractor de 90 -100 HP	845.250	831.450	922.410	829.231	944.471	845.761	878.745	859.973
Sembradora directa (inv / ver) - 23 líneas	575.750	537.430	686.527	765.686	942.720	903.928	933.182	1.021.285
Cosechadora de cereales (4 x 2)	2.353.600	2.431.690	2.581.810	2.612.500	3.240.600	3.810.940	3.959.567	4.197.336
INSUMOS								
COMBUSTIBLES								
Gas oil (precio/litro)	19,3	22,2	24,9	30,5	26,4	27,8	32,2	35,6
FERTILIZANTES (precios/ton)								
Urea	9.571	9.502	12.370	18.137	9.922	10.254	13.073	13.372
Fosfato de amonio	9.473	10.004	14.797	30.436	12.786	14.140	16.759	15.699
Superfosfato (21/23%)	4.529	4.574	6.538	11.869	6.360	5.461	7.212	7.725
Superconcentrado (40/40%)	8.249	8.125	11.409	25.624	9.872	11.562	14.289	13.181
VACUNAS (precios/dosis)								
Mancha y gangrena gaseosa (vacunos = 4 cc)	3,0	3,6	4,5	4,4	3,2	4,8	4,9	6,7
Carbunco y mancha (vacunos = 2 cc)	3,0	3,6	3,1	3,0	4,1	4,8	4,9	5,1
Carbunco y mancha (lanares = 1 cc)	1,5	1,8	1,6	1,5	2,0	2,4	2,5	2,5
ESPECIFICOS VETERINARIOS:								
Garrapaticida (Cipermetrina 15%) 1 l	351	333	340	240	273	221	245	305
Lombricida (Levamisol 10%) 0,5 l	114	111	115	98	122	134	144	162
Sarnicida y piojicida (Metilpirimifos 30%) 1 l	352	260	290	278	339	421	426	447
Saguaypicida (Closantel 10%) 0,5 l	213	207	232	219	267	381	385	377
ESPECIFICOS FITOSANITARIOS:								
FUNGICIDA								
Mancozeb, 1 kg	75,9	76,1	72,8	95,8	113,3	120,3	125,5	132,0
HERBICIDA								
Glifosato (precio/litro)	66,1	55,9	64,2	156,9	83,7	51,7	48,6	55,8

CONTINUA

CONTINUACION

Cuadro 1. Precios de productos, insumos y servicios, por año, según concepto (en \$ corrientes).

CONCEPTO	2005	2006	2007	2008	2009	2010	2011	2012
INSECTICIDA								
Aceite mineral (precio/litro)	32,6	33,2	46,9	55,3	64,3	52,9	49,8	52,4
RACION								
Lecheras, 1 kg	3,2	3,9	4,4	5,7	4,7	4,5	6,4	6,0
SEMILLAS								
Trigo, 1 kg	8,1	8,4	8,9	17,8	11,3	9,8	12,2	11,0
Trébol blanco, 1 kg	134,6	132,4	129,1	125,7	158,0	131,6	112,0	124,4
ALAMBRES								
Alambre 17/15, rollo de 45 kg	1.530	1.601	1.703	2.210	2.401	1.845	1.930	2.031
SERVICIOS								
FLETE POR CAMION DE HACIENDAS								
Jaula de 14 m (por km)	31,7	32,5	56,6	58,4	44,0	51,6	55,0	60,5
MANO DE OBRA								
Peón especializado o tractorista ⁽⁴⁾	2.203	3.851	4.249	4.766	5.374	5.862	8.479	9.497
INDICES DE AJUSTE DE CREDITOS								
SECTOR AGROPECUARIO ⁽⁵⁾								
Ganadero	87,1	90,0	109,7	109,4	97,5	124,3	160,5	162,2
Agrícola-ganadero	77,3	82,2	110,1	126,5	101,9	107,4	140,1	143,0
Lechero	102,7	101,7	151,3	162,8	115,2	151,6	189,3	180,7
Agrícola	68,7	74,3	107,3	138,6	103,5	91,2	122,2	124,6
Dolar	82,5	81,2	77,5	70,8	76,0	67,9	65,2	68,6
General de Precios al Consumo	106,2	113,0	122,6	131,8	141,5	151,0	162,8	176,0
COTIZACION INTERBANCARIA DEL DOLAR								
Venta	24,5	24,1	23,5	20,9	22,6	20,1	19,3	20,3

Fuente: Elaborado por MGAP-DIEA en base a información suministrada por firmas de plaza.

(4) Salario nominal.

(5) Base Abril de 2004 = 100.

Cuadro 2. Precios de productos, insumos y servicios, por año, según concepto (en US\$ corrientes).

CONCEPTO	2005	2006	2007	2008	2009	2010	2011	2012
PRODUCTOS PECUARIOS								
BOVINOS ⁽¹⁾								
Novillos gordos abasto buenos	0,86	0,93	1,06	1,28	1,04	1,41	1,94	1,89
Novillos gordos especiales de exportación	0,90	0,98	1,12	1,40	1,12	1,49	2,02	1,96
Vacas especiales tipo exportación	0,77	0,84	0,94	1,14	0,92	1,29	1,74	1,69
Vacas manufactura alta	0,64	0,65	0,69	0,77	0,63	0,89	1,09	1,11
OVINOS ⁽¹⁾								
Corderos	0,79	0,71	0,87	1,09	0,96	1,95	2,31	1,67
Capones gordos	0,75	0,59	0,79	0,96	0,82	1,64	2,17	1,48
PORCINOS								
Cerdos	0,89	0,91	0,99	1,22	1,12	1,26	1,48	1,79
LANA VELLON ⁽²⁾								
Base I / II S/S	14,3	18,0	21,5	16,3	21,5	34,2	36,0	30,7
LECHE (precios/litro)								
Consumo o cuota	0,20	0,21	0,24	s/d ⁽³⁾	s/d ⁽³⁾	s/d ⁽³⁾	s/d ⁽³⁾	s/d ⁽³⁾
Industria	0,17	0,17	0,26	0,35	0,22	0,32	0,41	0,38
PRODUCTOS AGRICOLAS (precios/ton)								
Arroz convenio	141	155	180	328	241	250	249	259
Cebada cervecera	115	153	251	189	159	219	216	219
Girasol	224	210	305	535	311	351	509	501
Maíz	120	157	181	235	181	189	286	256
Soja	201	207	288	462	396	380	485	547
Sorgo granífero	90	120	131	199	135	152	242	180
Trigo	138	160	258	325	220	217	281	263

(1) Precios contado por kilo en pie, puesto en planta.

(2) Precios promedios de zafra (octubre-marzo) por 10 kilos, en galpón de estancia, pago a 30 días. Se asigna el inicio de la zafra.

(3) A partir de Marzo 2008, se derogó la fijación administrativa del precio de la leche cuota al productor, por parte del Poder Ejecutivo.

CONTINUA

CONTINUACION

Cuadro 2. Precios de productos, insumos y servicios, por año, según concepto (en US\$ corrientes).

CONCEPTO	2005	2006	2007	2008	2009	2010	2011	2012
PRODUCTOS DE GRANJA								
FRUTAS (precios/kg)								
Manzana	0,32	0,50	0,53	1,05	0,90	1,04	0,88	1,14
Naranja	0,23	0,30	0,42	0,40	0,62	0,48	0,57	0,60
HORTALIZAS (precios/kg)								
Cebolla	0,30	0,36	0,36	0,73	0,47	0,68	0,70	0,50
Papa	0,27	0,25	0,52	0,66	0,52	0,55	0,63	0,46
Tomate	0,65	0,64	1,31	1,05	1,22	1,38	1,36	1,62
MAQUINARIA AGRICOLA								
Tractor de 90 -100 HP	34.500	34.000	39.300	39.676	41.850	42.167	45.522	42.350
Sembradora directa (inv / ver) - 23 líneas	23.500	22.300	29.250	36.635	40.000	45.067	48.342	50.294
Cosechadora de cereales (4 x 2)	96.065	101.900	110.000	125.000	137.500	190.000	205.120	206.701
INSUMOS								
COMBUSTIBLES								
Gas oil (precio/litro)	0,79	0,92	1,06	1,46	1,17	1,39	1,67	1,75
FERTILIZANTES (precios/ton)								
Urea	391	395	527	866	440	511	677	659
Fosfato de amonio	387	416	630	1.453	567	705	868	773
Superfosfato (21/23%)	185	190	279	567	282	272	374	380
Superconcentrado (40/40%)	337	338	486	1.223	437	576	740	649
VACUNAS (precios/dosis)								
Mancha y gangrena gaseosa (vacunos = 4 cc)	0,12	0,15	0,19	0,21	0,14	0,24	0,25	0,33
Carbunco y mancha (vacunos = 2 cc)	0,12	0,15	0,13	0,14	0,18	0,24	0,25	0,25
Carbunco y mancha (lanares = 1 cc)	0,06	0,07	0,07	0,07	0,09	0,12	0,13	0,12

CONTINÚA

CONTINUACION

Cuadro 2. Precios de productos, insumos y servicios, por año, según concepto (en US\$ corrientes).

CONCEPTO	2005	2006	2007	2008	2009	2010	2011	2012
ESPECIFICOS VETERINARIOS								
Garrapaticida (Cipermetrina 15%) 1 l	14,4	13,8	14,5	11,5	12,1	11,0	12,7	15,0
Lombricida (Levamisol 10%) 0,5 l	4,7	4,6	4,9	4,7	5,4	6,7	7,5	8,0
Sarnicida y piojicida (Metilpirimifos 30%) 1 l	14,4	10,8	12,4	13,3	15,0	21,0	22,1	22,0
Saguaypicida (Closantel 10%) 0,5 l	8,7	8,6	9,9	10,5	11,8	19,0	19,9	18,6
ESPECIFICOS FITOSANITARIOS								
FUNGICIDA								
Mancozeb, 1 kg	3,1	3,2	3,1	4,6	5,0	6,0	6,5	6,5
HERBICIDA								
Glifosato (precio/litro)	2,7	2,3	2,7	7,5	3,7	2,6	2,5	2,75
INSECTICIDA								
Aceite mineral (precio/litro)	1,3	1,4	2,0	2,6	2,9	2,6	2,6	2,58
RACION								
Lecheras, 1 kg	0,13	0,16	0,19	0,27	0,21	0,22	0,33	0,30
SEMILLAS								
Trigo, 1 kg	0,33	0,35	0,38	0,85	0,50	0,49	0,63	0,54
Trébol blanco, 1kg	5,5	5,5	5,5	6,0	7,0	6,6	5,8	6,1
ALAMBRES								
Alambre 17/15, rollo de 45 kg	62,5	66,5	72,5	105,5	106,4	92,0	100,0	100,0
SERVICIOS								
FLETE POR CAMION DE HACIENDAS								
Jaula de 14 m (por km)	1,3	1,3	2,4	2,8	2,0	2,6	2,9	3,0
MANO DE OBRA								
Peón especializado o tractorista ⁽⁴⁾	90,0	160,0	181,0	227,5	238,1	292,2	439,3	467,7

Fuente: Elaborado por MGAP-DIEA en base a información suministrada por firmas de plaza.

(4) Salario nominal.

Cuadro 3. Precios de productos, insumos y servicios, por año, según concepto (en \$ constantes de 2012)

CONCEPTO	2005	2006	2007	2008	2009	2010	2011	2012
PRODUCTOS PECUARIOS								
BOVINOS ⁽¹⁾								
Novillos gordos abasto buenos	56,6	59,3	52,1	46,4	35,0	35,3	38,5	38,4
Novillos gordos especiales (exportación)	59,3	62,5	55,1	50,6	37,7	37,4	40,1	39,7
Vacas especiales	50,7	53,6	46,3	41,3	31,0	32,2	34,6	34,2
Vacas manufactura alta	42,2	41,5	33,9	28,0	21,2	22,3	21,8	22,6
OVINOS ⁽¹⁾								
Corderos	51,1	45,5	41,8	39,4	32,2	48,9	46,0	33,9
Capones gordos	50,0	37,9	37,8	34,7	27,6	41,0	43,2	30,0
PORCINOS								
Cerdos	58,4	57,9	48,9	44,3	37,9	31,7	29,4	36,3
LANAVELLON ⁽²⁾								
Base I / II S/S	939	1.150	1.060	592	723	857	716	623
LECHE (precios/litro)								
Consumo o cuota	13,2	13,1	12,0	s/d ⁽³⁾	s/d ⁽³⁾	s/d ⁽³⁾	s/d ⁽³⁾	s/d ⁽³⁾
Industria	11,0	10,7	12,7	12,6	7,5	8,0	8,1	7,6
PRODUCTOS AGRICOLAS (precios/ton)								
Arroz convenio	9.297	9.901	8.892	11.895	8.097	6.281	4.950	5.259
Cebada cervecera	7.540	9.741	12.372	6.850	5.346	5.489	4.295	4.446
Girasol	14.747	13.421	15.030	19.392	10.472	8.796	10.110	10.165
Maíz	7.914	10.043	8.903	8.512	6.076	4.740	5.688	5.208
Soja	13.246	13.209	14.213	16.735	13.312	9.526	9.636	11.105
Sorgo granífero	5.937	7.625	6.451	7.229	4.546	3.807	4.802	3.659
Trigo	9.087	10.206	12.700	11.762	7.408	5.452	5.582	5.332

(1) Precios contado por kilo en pie, puesto en planta.

(2) Precios promedios de zafra (octubre-marzo) por 10 kilos, en galpón de estancia, pago a 30 días. Se asigna el año de inicio de la zafra.

(3) A partir de Marzo 2008, se derogó la fijación administrativa del precio de la leche cuota al productor, por parte del Poder Ejecutivo.

CONTINUA

CONTINUACION

Cuadro 3. Precios de productos, insumos y servicios, por año, según concepto (en \$ constantes de 2012)

CONCEPTO	2005	2006	2007	2008	2009	2010	2011	2012
PRODUCTOS DE GRANJA								
FRUTAS (precios/kg)								
Manzana	21,3	31,9	26,3	38,1	30,1	26,1	17,5	23,1
Naranja	15,2	18,9	20,5	14,7	20,9	12,1	11,2	12,2
HORTALIZAS (precios/kg)								
Cebolla	19,7	23,2	17,7	26,5	15,6	17,0	13,9	10,1
Papa	17,8	15,9	25,8	23,9	17,3	13,7	12,6	9,4
Tomate	43,0	40,9	64,7	38,2	41,1	34,5	27,1	32,9
MAQUINARIA AGRICOLA								
Tractor de 90 -100 HP	2.273.723	2.203.343	1.937.061	1.434.570	1.407.262	1.057.202	905.107	859.973
Sembradora directa (inv / ver) - 23 líneas	1.548.768	1.424.190	1.441.707	1.324.637	1.404.653	1.129.911	961.177	1.021.285
Cosechadora de cereales (4 x 2)	6.331.184	6.443.979	5.421.801	4.519.625	4.828.494	4.763.675	4.078.354	4.197.336
INSUMOS								
COMBUSTIBLES								
Gas oil (precio/litro)	51,9	58,7	52,2	52,8	39,3	34,8	33,1	35,6
FERTILIZANTES (precios/ton)								
Urea	25.746	25.180	25.977	31.377	14.784	12.817	13.465	13.372
Fosfato de amonio	25.482	26.512	31.074	52.654	19.051	17.675	17.262	15.699
Superfosfato (21/23%)	12.183	12.121	13.731	20.534	9.476	6.826	7.429	7.725
Superconcentrado (40/40%)	22.190	21.531	23.959	44.330	14.709	14.452	14.718	13.181
VACUNAS (precios/dosis)								
Mancha y gangrena gaseosa (vacunos = 4 cc)	8,1	9,6	9,5	7,6	4,7	6,0	5,0	6,7
Carbunco y mancha (vacunos = 2 cc)	8,1	9,5	6,5	5,2	6,1	6,0	5,0	5,1
Carbunco y mancha (lanaras = 1 cc)	4,0	4,8	3,4	2,6	3,0	3,0	2,5	2,5

CONTINUA

CONTINUACION

Cuadro 3. Precios de productos, insumos y servicios, por año, según concepto (en \$ constantes de 2012)

CONCEPTO	2005	2006	2007	2008	2009	2010	2011	2012
ESPECIFICOS VETERINARIOS:								
Garrapaticida (Cipermetrina 15%) 1 l	944	881	714	416	407	276	252	305
Lombricida (Levamisol 10%) 0,5 l	307	294	242	170	182	168	148	162
Sarnicida y piojicida (Metilpirimifos 30%) 1 l	947	690	609	481	504	527	438	447
Saguaypicida (Closantel 10%) 0,5 l	573	549	487	380	397	476	397	377
ESPECIFICOS FITOSANITARIOS:								
FUNGICIDA								
Mancozeb, 1 kg	204,2	201,6	152,8	165,8	168,8	150,4	129,2	132,0
HERBICIDA								
Glifosato (precio/litro)	177,8	148,0	134,8	271,5	124,7	64,7	50,0	55,8
INSECTICIDA								
Aceite mineral (precio/litro)	87,7	88,0	98,6	95,6	95,8	66,1	51,3	52,4
RACION								
Lecheras, 1 kg	8,6	10,3	9,3	9,9	7,0	5,6	6,6	6,0
SEMILLAS								
Trigo, 1 kg	21,8	22,3	18,7	30,8	16,8	12,3	12,5	11,0
Trébol blanco, 1 kg	362,1	350,9	271,1	217,5	235,4	164,5	115,3	124,4
ALAMBRES								
Alambre 17/15, rollo de 45 kg	4.115	4.242	3.576	3.824	3.578	2.306	1.988	2.031
SERVICIOS								
FLETE POR CAMION DE HACIENDAS								
Jaula de 14 m (por km)	85,4	86,1	118,8	101,0	65,6	64,5	56,7	60,5
MANO DE OBRA								
Peón especializado o tractorista ⁽⁴⁾	5.926	10.205	8.923	8.246	8.007	7.327	8.734	9.497
COTIZACION INTERBANCARIA DEL DOLAR								
Venta	65,9	63,8	49,3	36,2	33,6	25,1	19,9	20,3

Fuente: Elaborado por MGAP-DIEA en base a información suministrada por firmas de plaza.

(4) Salario nominal.

Gráfico III - 1

Evolución del precio del novillo gordo puesto en planta (en US\$/kg y en \$ constantes de Octubre de 2012)

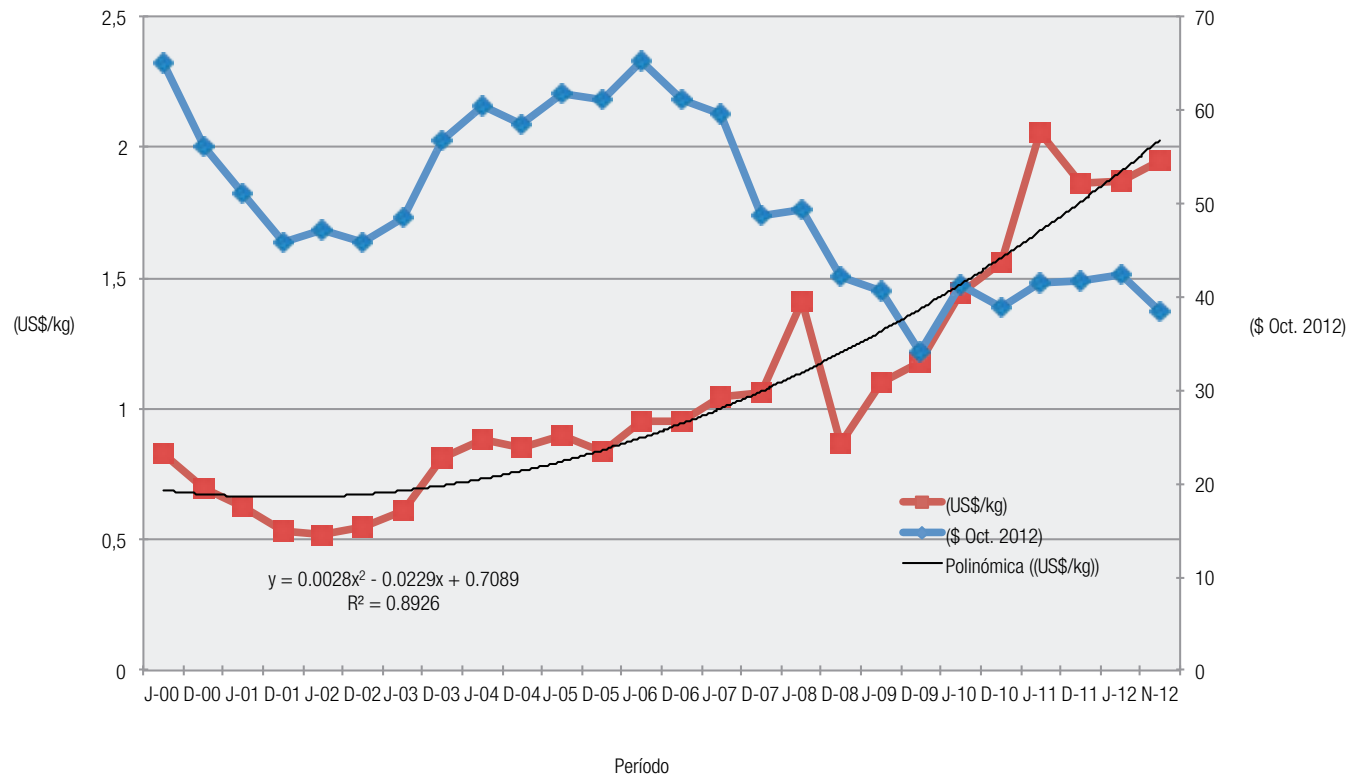

Cuadro 4. Relaciones insumo/producto por año. Cantidad de producto animal necesaria para adquirir o pagar insumos o servicios.

CONCEPTO	2005	2006	2007	2008	2009	2010	2011	2012
Novillo gordo especial (kilogramos)								
Peón especializado	100	163	162	163	212	207	218	239
Alambre 17/15 (1 rollo)	69	68	65	75	95	65	50	51
Carbunco y Mancha (100 dosis)	13	15	17	10	16	17	13	13
Garrapaticida (1 litro)	16	14	13	8	11	8	6	8
Lombricida (500 cc.)	5	5	4	3	5	5	4	4
Lana I/II S/S (kilogramos)								
Peón especializado	63	89	84	139	111	86	122	152
Esquila (100 cabezas)	42	44	73	81	60	44	45	64
Carb.y Mancha (1000 dosis)	41	34	33	44	42	35	36	40
Leche industria (litros)								
Fosfato amonio (1 ton)	2.276	2.447	2.423	4.169	2.557	2.209	2.121	2.066
Urea (1 ton)	2.300	2.324	2.027	2.485	1.984	1.602	1.655	1.759
Gas oil (200 l)	929	1.082	815	836	1.056	869	815	937
Peón especializado	529	941	696	653	1.075	916	1.073	1.250
Ración lechera (1 ton)	765	941	731	781	940	703	810	789
Tractor 90 - 100 HP	202.941	200.000	151.154	113.593	188.894	132.150	111.234	113.154
Cerdo gordo (kilogramos)								
Peón especializado	113	190	184	186	211	230	301	262
Gas oil (200 l)	183	219	216	239	207	218	229	196
Ración de engorde (1 ton)	202	246	245	289	262	238	294	223
Pollo parrillero (kilogramos)								
Peón especializado	116	218	194	191	198	215	296	307
Ración de engorde (1 ton)	266	333	318	358	317	291	333	309

Fuente: MGAP-DIEA.

Gráfico III - 2

Cantidades de novillo gordo necesarias para pagar insumos y servicios.



Gráfico III - 3

Cantidades de lana vellón I/II necesarias para pagar insumos y servicios.



Gráfico III - 4
 Cantidades de leche industria para pagar insumos y servicios.

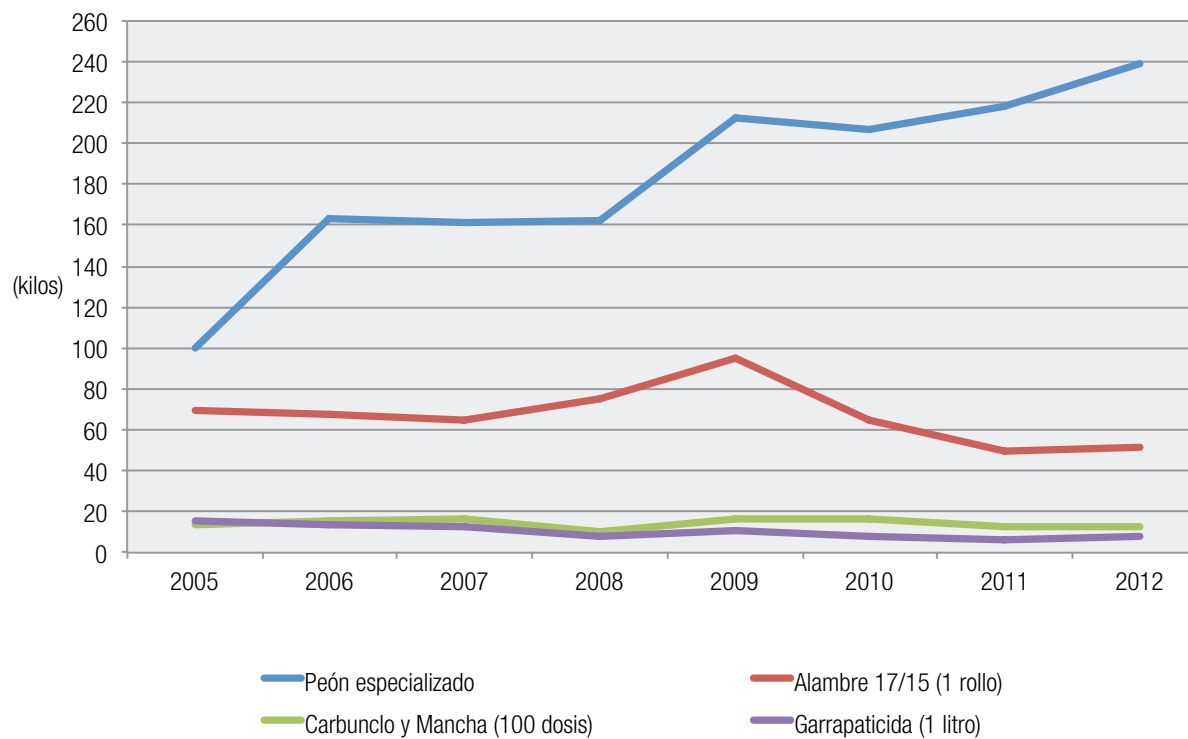

Gráfico III - 5
 Cantidades de cerdo gordo necesarias para pagar insumos y servicios

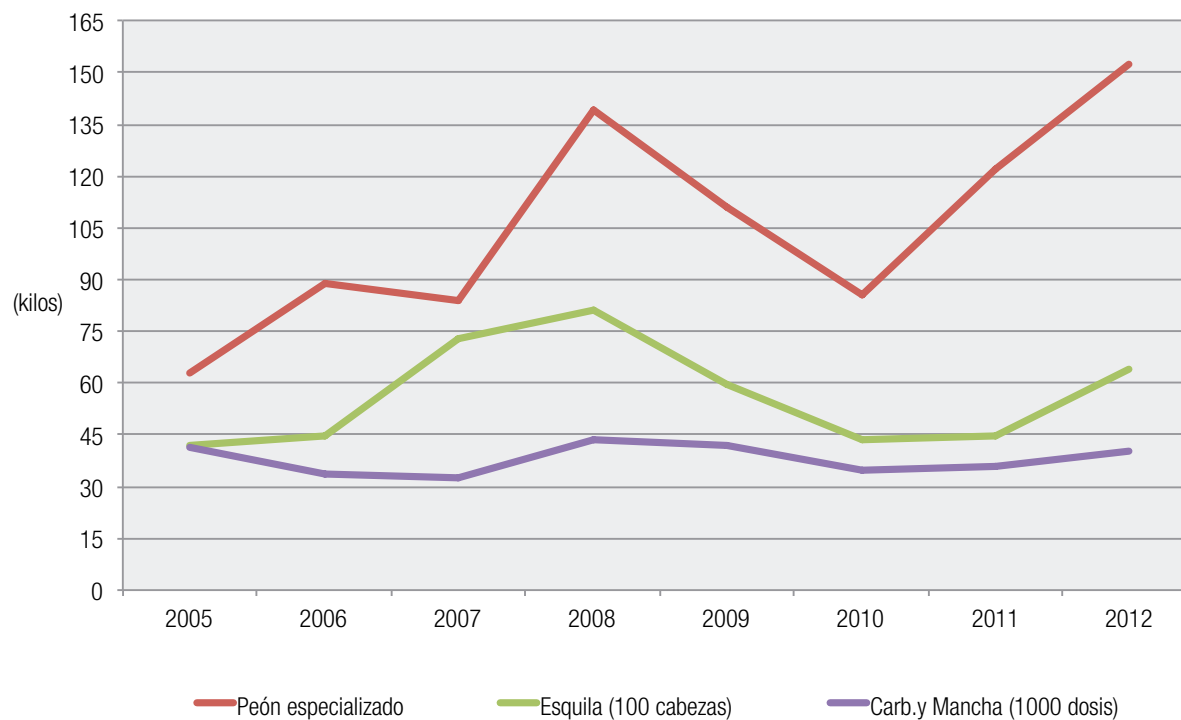

Gráfico III - 6

Cantidades de pollo parrillero necesarias para pagar insumos y servicios

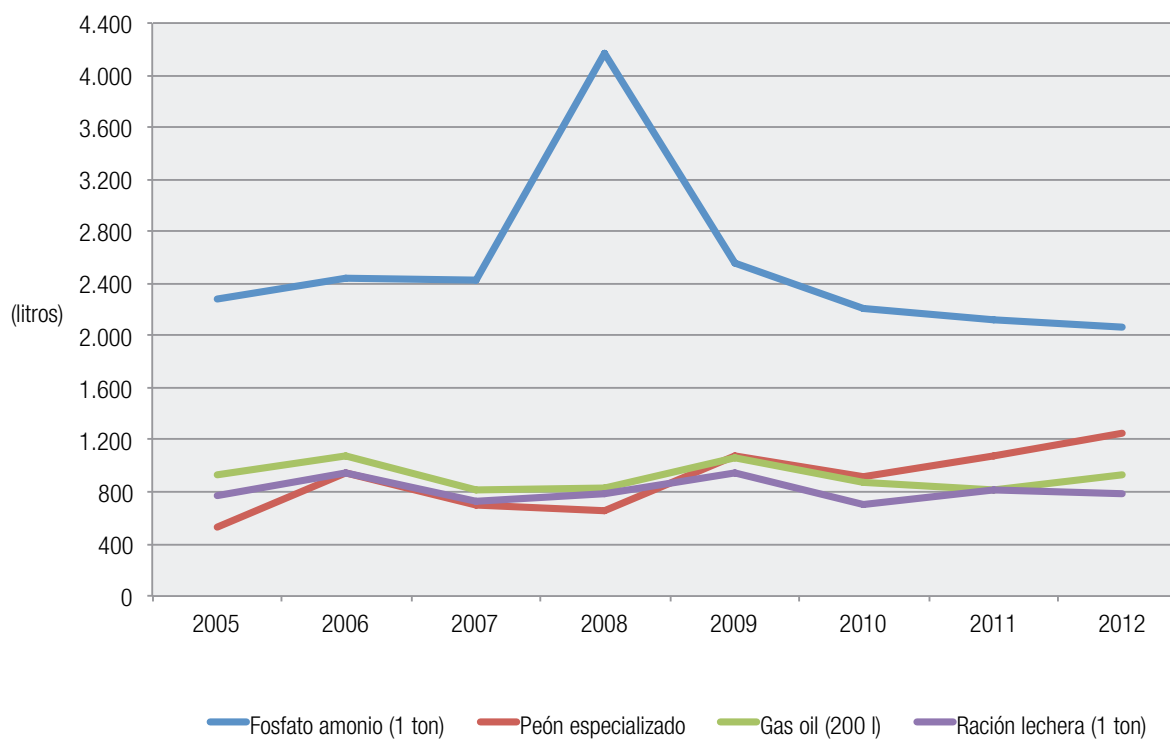

Cuadro 5. Relaciones insumo/producto por año. Cantidad (en kilos) de producto vegetal, necesaria para adquirir o pagar insumos y servicios.

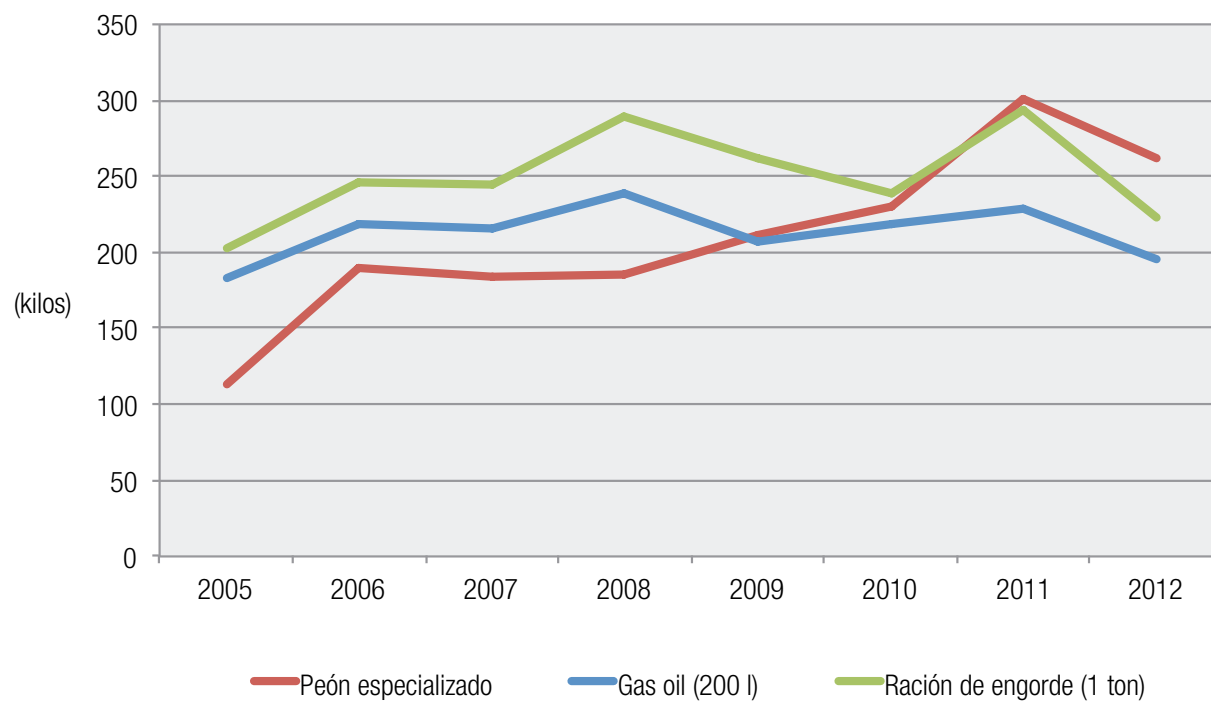
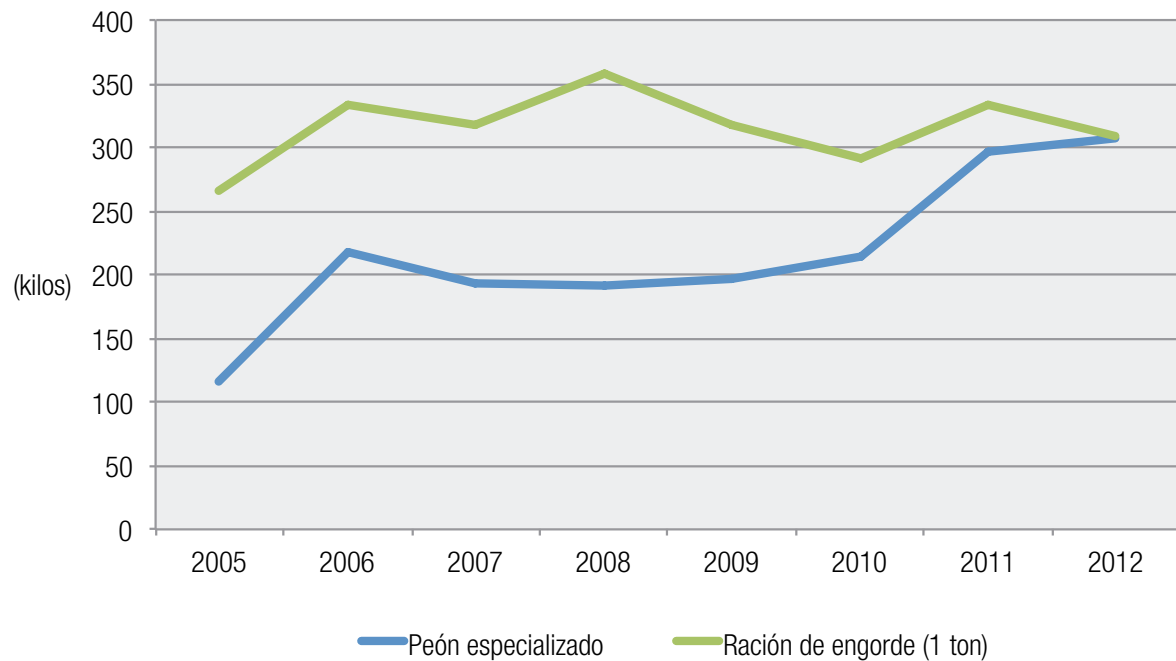
CONCEPTO	2005	2006	2007	2008	2009	2010	2011	2012
Soja								
Fosfato de amonio (1 ton)	1.925	2.009	2.186	3.115	1.432	1.856	1.791	1.414
Urea (1ton)	1.945	1.908	1.827	1.856	1.111	1.346	1.397	1.204
Gas oil (200 l)	785	892	736	624	591	730	688	641
Peón especializado	448	773	628	488	602	769	906	855
Tractor 90 -100 HP	171.799	166.958	136.250	84.875	105.764	110.992	93.933	77.440
Tractor de 200 HP (4x4)	417.634	405.866	331.216	206.327	257.106	269.816	185.462	156.236
Trigo								
Fosfato de amonio (1 ton)	2.804	2.600	2.447	4.477	2.572	3.243	3.093	2.944
Urea (1ton)	2.833	2.469	2.046	2.668	1.996	2.352	2.412	2.508
Gas oil (200 l)	1.143	1.150	824	897	1.062	1.275	1.188	1.335
Peón especializado	652	1.001	703	701	1.081	1.344	1.565	1.781
Tractor 90 -100 HP	250.222	215.849	152.540	121.964	189.958	193.982	162.160	161.285
Tractor de 200 HP (4x4)	680.876	611.259	379.199	312.009	363.154	471.560	320.170	325.394
Maíz								
Fosfato de amonio (1 ton)	3.220	2.642	3.491	6.186	3.135	3.731	3.035	3.014
Urea (1ton)	3.253	2.509	2.918	3.686	2.433	2.706	2.367	2.568
Gas oil (200 l)	1.312	1.169	1.175	1.240	1.295	1.467	1.166	1.367
Peón especializado	749	1.017	1.002	969	1.318	1.547	1.535	1.824
Tractor 90 -100 HP	287.305	219.380	217.601	168.543	231.602	223.156	159.135	165.125
Tractor de 200 HP (4x4)	781.781	621.259	540.934	431.169	442.766	542.480	314.198	333.141
Arroz								
Fosfato de amonio (1 ton)	2.741	2.681	3.495	4.427	2.353	2.868	3.558	2.985
Urea (1ton)	2.769	2.546	2.922	2.638	1.826	2.080	2.776	2.543
Gas oil (200 l)	1.117	1.186	1.176	887	972	1.128	1.367	1.354
Peón especializado	637	1.032	1.004	693	989	1.189	1.800	1.806
Herbicida (Propanil 1 litro)	22	23	23	20	13	22	24	22
Tractor 90 -100 HP	244.575	222.551	217.858	120.615	173.808	171.554	186.570	163.524
Tractor de 200 HP (4x4)	665.509	630.238	541.573	308.560	332.278	417.039	368.365	329.911

Fuente: MGAP-DIEA.

Gráfico III - 7

Cantidades de producto vegetal necesarias para adquirir una tonelada de fosfato de amonio.



Gráfico III - 8

Cantidades de producto vegetal necesarias para adquirir 200 litros de gas oil.

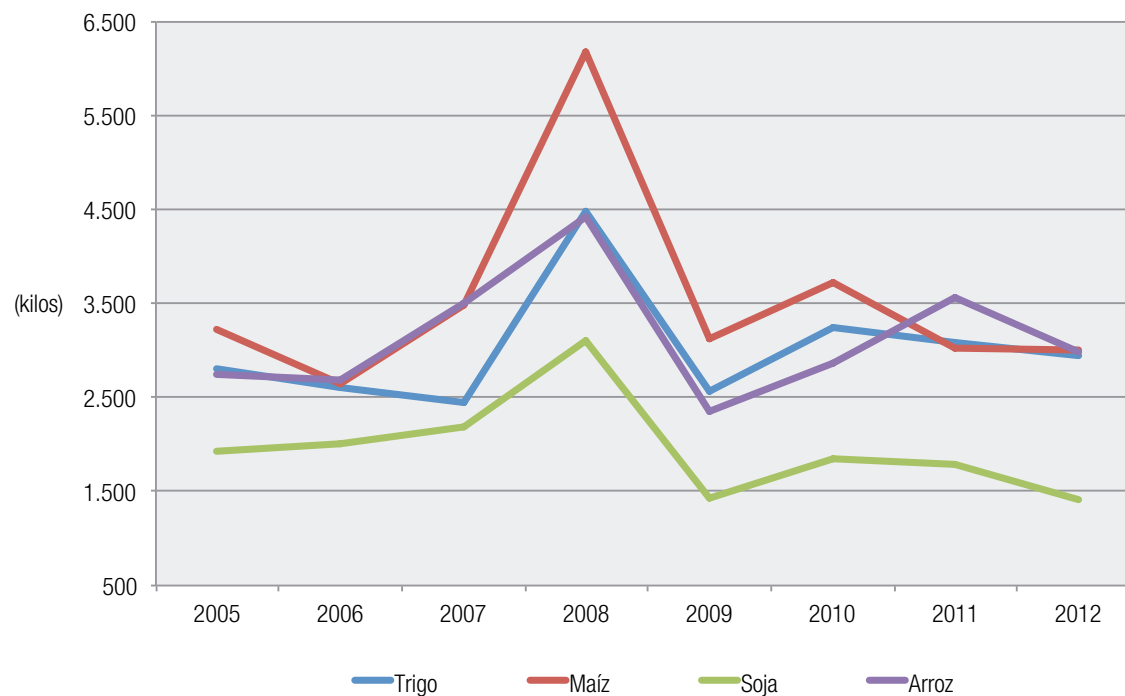

Gráfico III - 9

Cantidades de producto vegetal necesarias para pagar el salario mensual de un peón especializado.

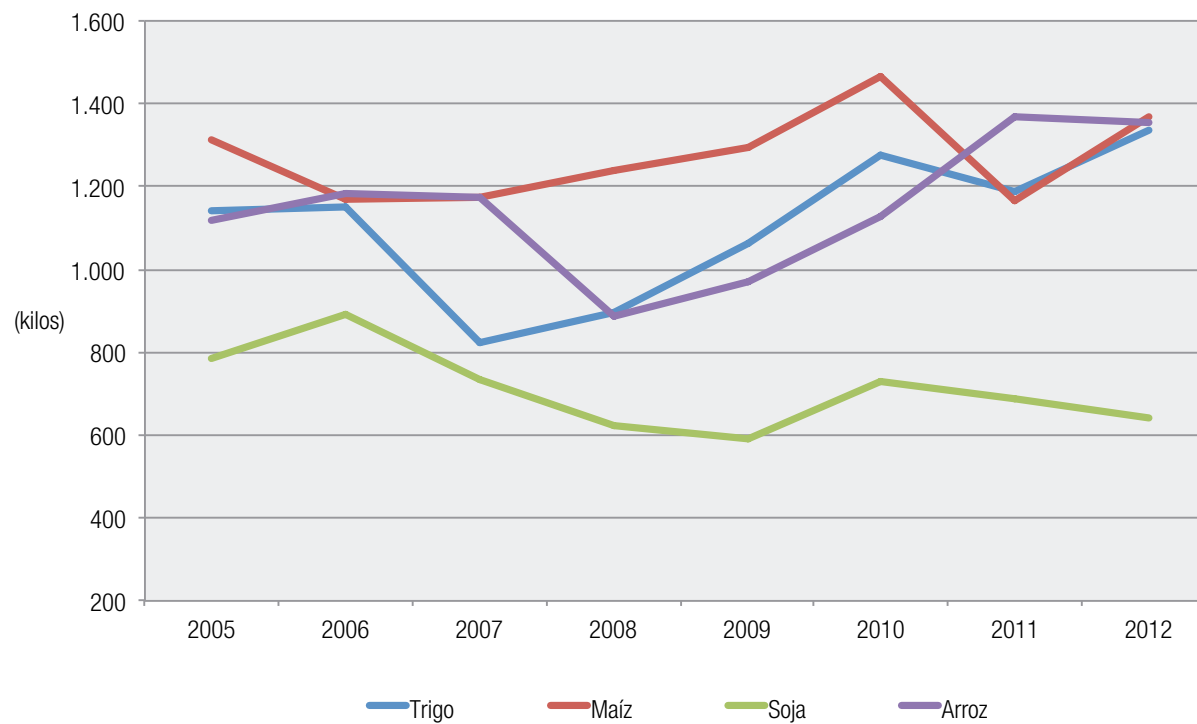

Gráfico III - 10

Cantidades de producto vegetal necesarias para adquirir un tractor de 200 HP (4 x 4).

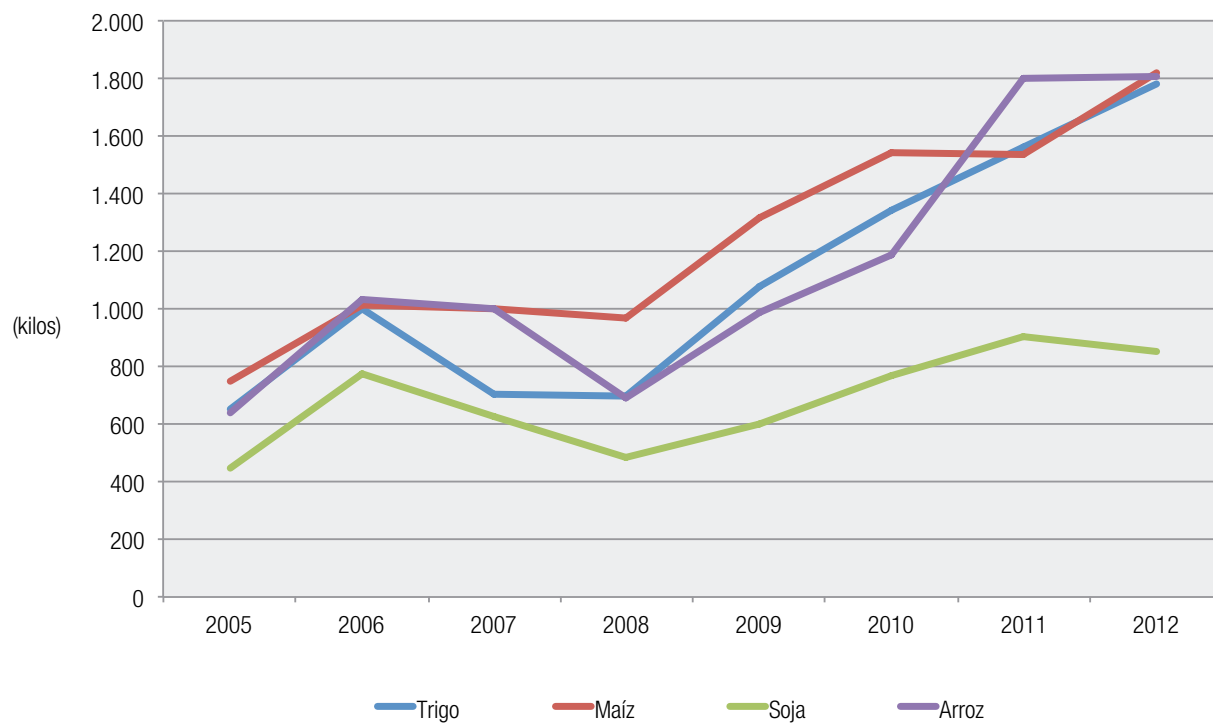
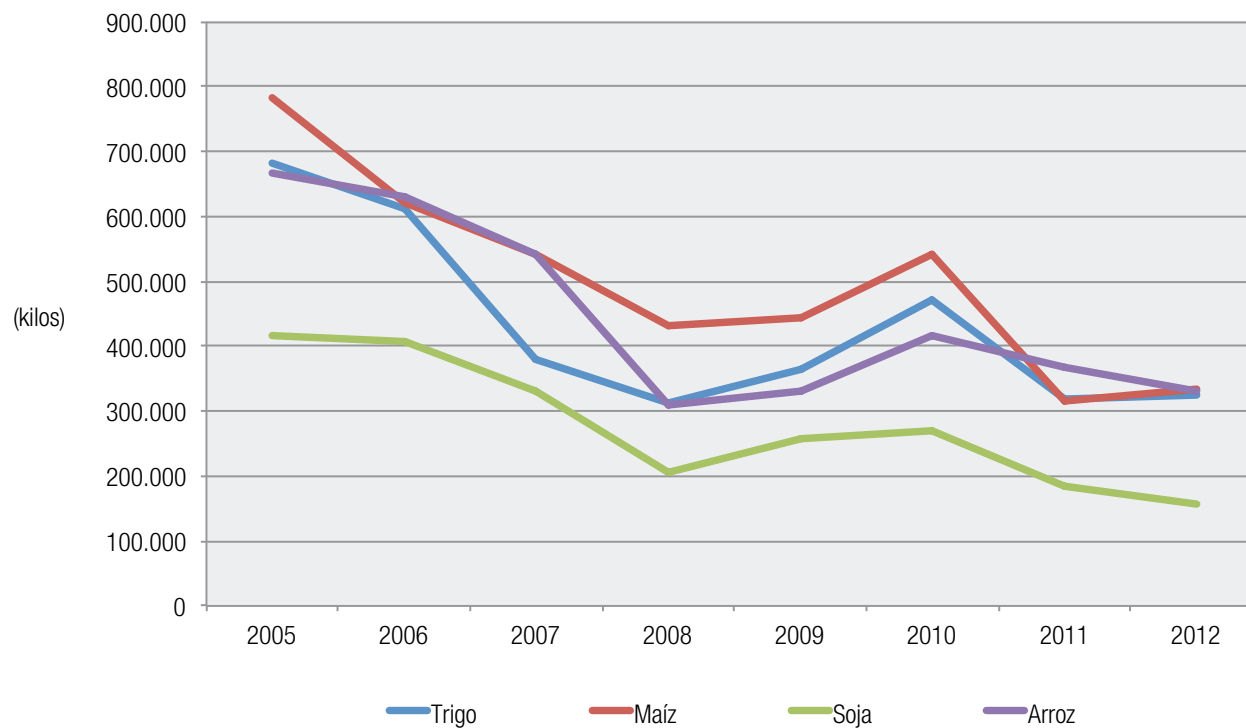

Cuadro 6. Evolución de precios relativos entre productos, por año.

RELACION	2005	2006	2007	2008	2009	2010	2011	2012
Trigo/cebada	1,21	1,05	1,03	1,72	1,39	0,99	1,30	1,20
Trigo/novillo gordo ⁽¹⁾	0,16	0,17	0,24	0,23	0,20	0,15	0,14	0,13
Maíz/girasol	0,54	0,75	0,59	0,86	0,58	0,54	0,56	0,51
Leche industria/novillo gordo ⁽¹⁾	0,19	0,18	0,25	0,25	0,20	0,21	0,20	0,19
Lana (I/II S/S) /novillo gordo ⁽¹⁾	1,66	1,94	2,03	1,17	1,92	2,29	1,79	1,57
Arroz/novillo gordo ⁽¹⁾	0,16	0,17	0,17	0,23	0,21	0,17	0,12	0,13

Fuente: MGAP-DIEA.

(1) Especiales de exportación.



Gráfico III - 11
Relaciones producto - producto.



Gráfico III - 12
Relaciones producto - producto



Cuadro 7. Precios promedio de principales productos que integran la canasta del Índice General de Precios al Consumo, por año, según producto (en \$ corrientes).

Producto	2005	2006	2007	2008	2009	2010	2011	2012
Arroz (kg)	17,6	16,3	17,1	25,4	28,3	27,8	26,5	27,3
Harina de trigo (kg)	13,4	14,0	16,5	21,9	18,5	18,6	24,3	26,1
Nalga (kg)	91,0	95,4	106,6	123,3	126,9	142,1	168,1	178,0
Aguja de 1ª (kg)	60,1	63,4	70,3	73,9	74,8	85,1	104,1	112,6
Manteca (200 g)	11,8	12,2	13,6	18,8	19,0	21,1	42,7	45,4
Aceite de girasol (l)	31,7	31,5	37,8	52,3	45,4	43,3	55,5	61,2
Leche común entera (l)	10,0	10,4	11,3	12,7	12,5	12,6	13,8	15,9
Queso semiduro (kg)	115,2	126,8	156,7	211,2	207,8	214,2	216,4	227,0
Queso colonia (kg)	110,0	121,4	144,8	189,3	191,0	208,3	213,2	224,9
Manzana (kg)	14,6	20,4	25,0	34,7	34,9	33,8	31,6	41,5
Naranja (kg)	10,5	12,5	17,4	15,6	24,2	20,3	19,3	21,5
Zanahoria (kg)	16,2	13,9	28,1	22,4	28,1	27,4	25,4	29,0
Cebolla (kg)	14,1	17,1	16,8	27,9	22,7	24,7	26,9	24,1
Tomate (kg)	24,1	20,9	37,2	29,5	36,1	41,2	36,2	43,2
Papa (kg)	10,7	11,1	18,8	23,4	22,0	20,3	22,5	19,9
Azúcar (kg)	14,8	21,1	17,7	16,3	22,1	27,5	33,2	34,7

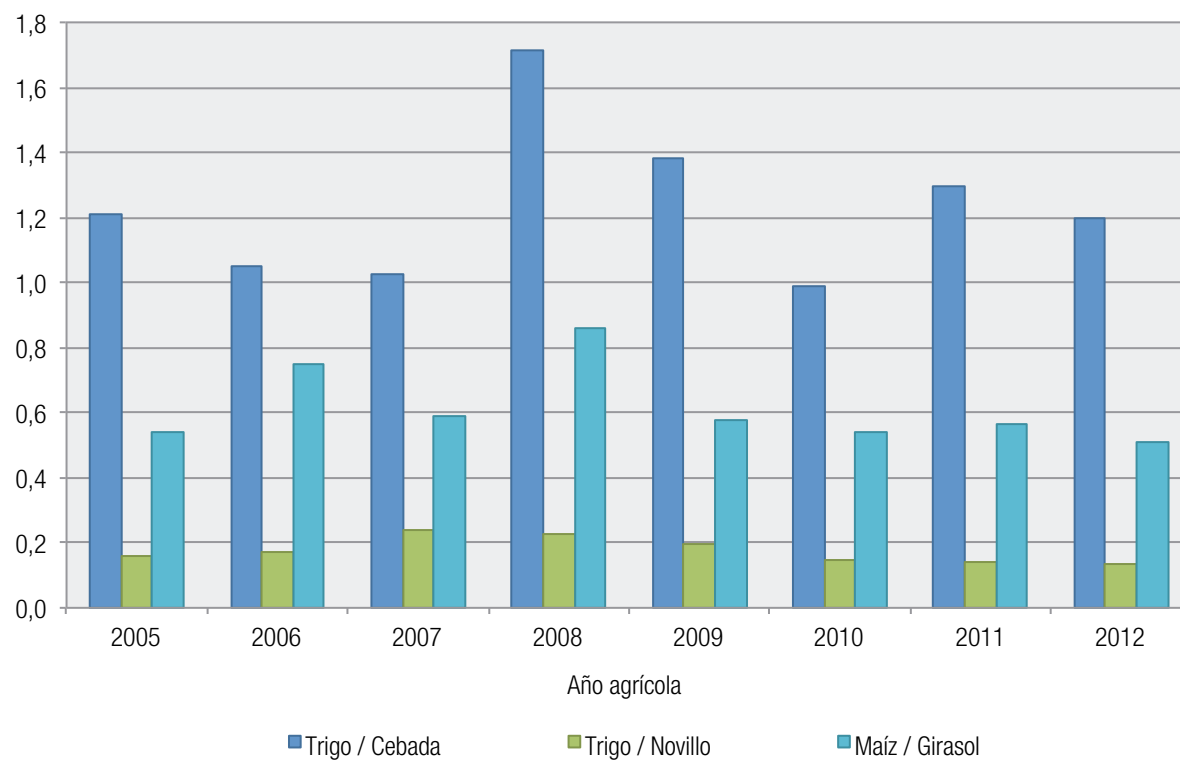
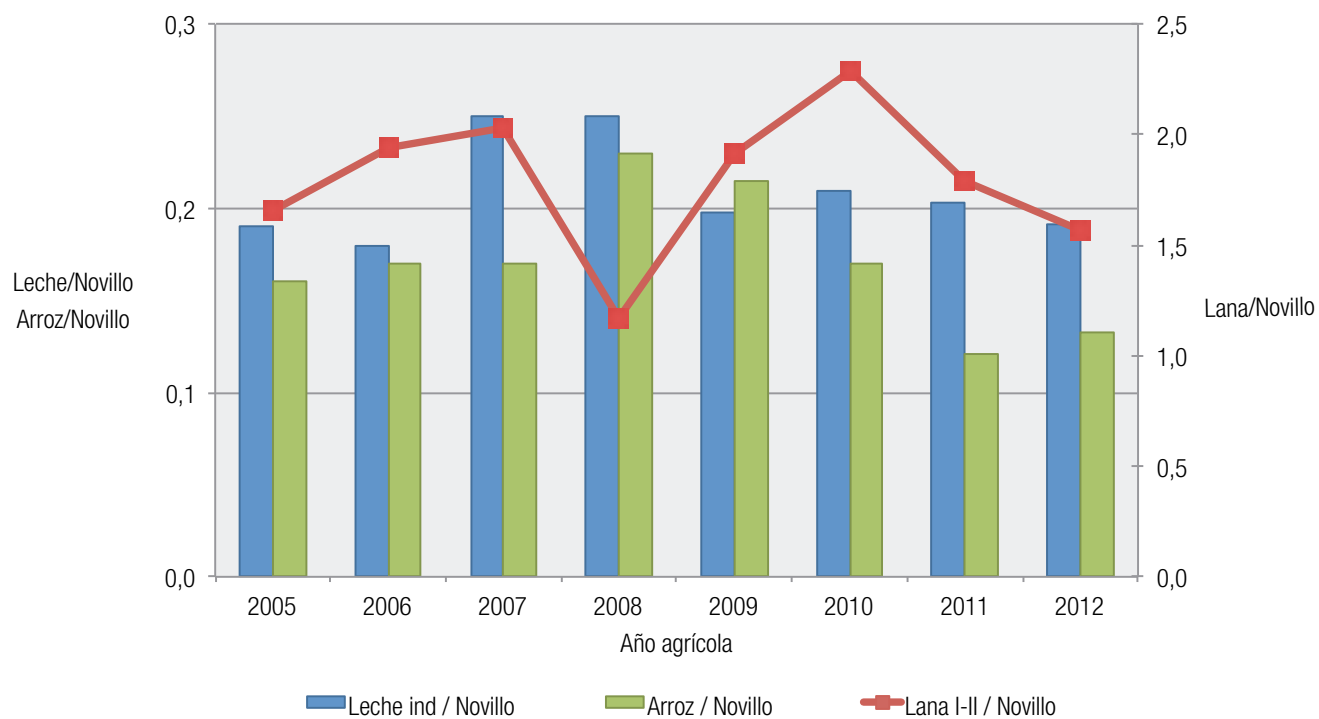
Fuente: Instituto Nacional de Estadística (INE).



Cuadro 8. Precios promedio de principales productos que integran la canasta del Índice General de Precios al Consumo, por año, según producto (en \$ constantes de 2012).

Producto	2005	2006	2007	2008	2009	2010	2011	2012
Arroz (kg)	29,2	25,4	24,7	33,8	35,4	32,5	28,6	27,3
Harina de trigo (kg)	22,2	21,8	23,8	29,1	23,1	21,8	26,2	26,1
Nalga (kg)	151,0	148,8	153,5	164,0	158,6	166,3	181,6	178,0
Aguja de 1ª (kg)	99,8	98,9	101,3	98,3	93,5	99,6	112,4	112,6
Manteca (200 g)	19,5	19,0	19,6	25,1	23,8	24,7	46,2	45,4
Aceite de girasol (l)	52,7	49,1	54,4	69,5	56,8	50,7	60,0	61,2
Leche común entera (l)	16,6	16,2	16,3	16,9	15,6	14,7	14,9	15,9
Queso semiduro (kg)	191,3	197,8	225,7	280,9	259,8	250,6	233,7	227,0
Queso colonia (kg)	182,6	189,4	208,5	251,8	238,8	243,7	230,3	224,9
Manzana (kg)	24,2	31,8	35,9	46,1	43,6	39,5	34,2	41,5
Naranja (kg)	17,4	19,5	25,1	20,7	30,3	23,8	20,9	21,5
Zanahoria (kg)	26,9	21,7	40,4	29,8	35,1	32,1	27,5	29,0
Cebolla (kg)	23,4	26,7	24,2	37,2	28,3	28,9	29,1	24,1
Tomate (kg)	40,1	32,6	53,6	39,2	45,1	48,2	39,1	43,2
Papa (kg)	17,8	17,3	27,0	31,1	27,6	23,8	24,3	19,9
Azúcar (kg)	24,6	32,9	25,5	21,7	27,7	32,2	35,9	34,7

Fuente: INE

Gráfico III - 13

Evolución del precio de productos seleccionados de la canasta familiar
(en pesos constantes de 2012)

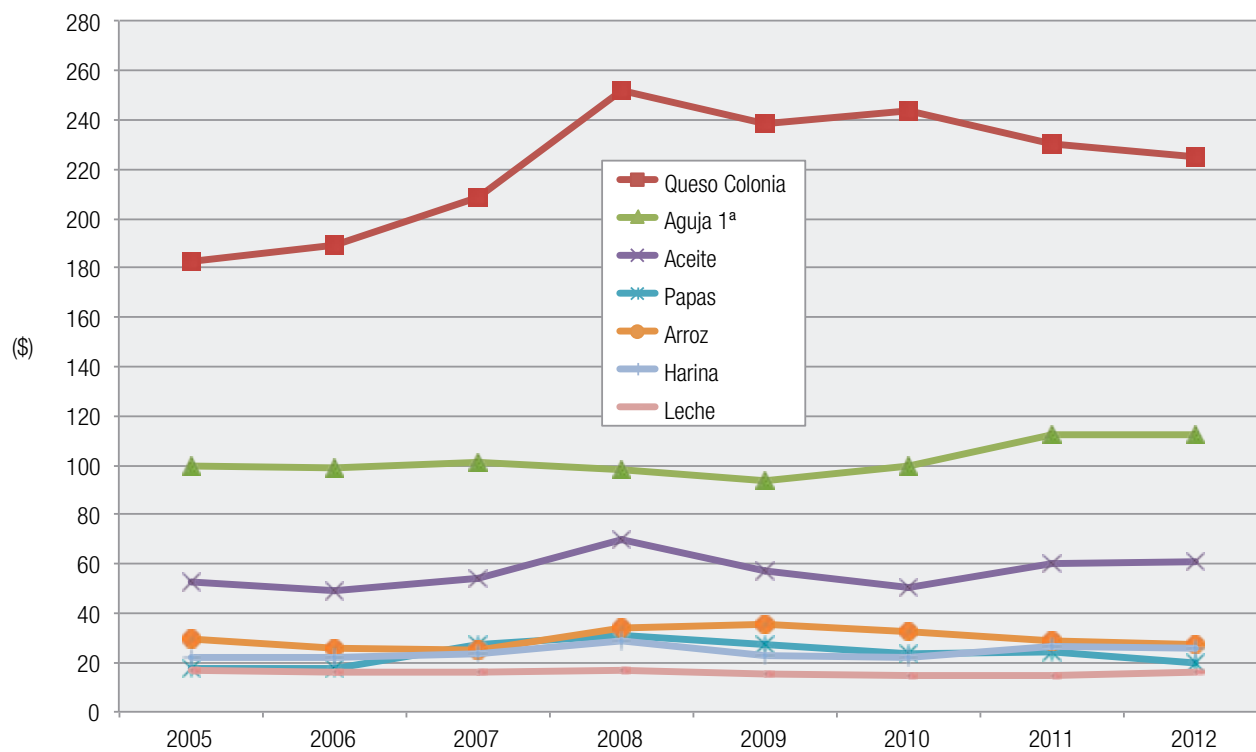



2. PRECIO DE LA TIERRA, DE LOS ARRENDAMIENTOS Y RELACIONES DE PRECIOS TIERRA-PRODUCTOS

Ing. Agr. Fernando Rincón
Ing. Agr. José María Ferrari

Cuadro 9. Mercado de tierras. Operaciones realizadas, superficie transada, valor total y promedio, e índices CONEAT, según año. Período 2000 a 2012.

Año	Número de operaciones	Superficie transada (ha)		Valor total (millones U\$S)	Promedio (U\$S/ha)	CONEAT promedio
		Total	Promedio			
TOTAL	30.624	7.114.225	232	9.060	1.273	95
2000	1.517	308.007	203	138	448	93
2001	1.966	530.092	270	219	413	98
2002	1.598	365.210	229	141	385	97
2003	2.156	740.845	344	311	420	100
2004	2.746	757.684	276	503	664	100
2005	2.872	845.893	295	613	725	91
2006	3.245	858.745	265	972	1.132	90
2007	3.277	675.826	206	968	1.432	92
2008	2.959	683.653	231	1.261	1.844	s/d
2009	1.847	323.182	175	753	2.329	s/d
2010	2.093	336.164	161	885	2.633	s/d
2011	2.288	353.750	155	1.130	3.196	s/d
2012	2.060	335.174	163	1.166	3.478	s/d

Fuente: elaborado por DIEA en base a la Dirección General de Registros.

Cuadro 10. Mercado de tierras. Operaciones de compraventa, superficie vendida, valor total y precio promedio por hectárea, según escala de las operaciones. Período 2000-2012 y año 2012.

Escala de la operación (ha)	Período 2000/12				Año 2012			
	Número de operaciones	Superficie Total (miles ha)	Valor total (millones U\$S)	Promedio (U\$S/ha)	Número de operaciones	Superficie Total (miles ha)	Valor total (millones U\$S)	Promedio (U\$S/ha)
TOTAL	30.624	7.114	9.060	1.273	2.060	335	1.166	3.478
Hasta 200	22.934	1.300	2.062	1.586	1.734	92	333	3.620
201 a 500	4.180	1.345	1.624	1.208	183	58	180	3.115
501 a 1.000	2.161	1.531	1.708	1.115	82	57	188	3.319
1.001 a 2.000	904	1.235	1.485	1.202	35	48	189	3.949
Más de 2.000	445	1.703	2.180	1.281	26	81	276	3.409

Fuente: elaborado por DIEA en base a la Dirección General de Registros.

Gráfico III - 14

Evolución de la superficie de tierra vendida/año y precio promedio. Período 2000 a 2012.

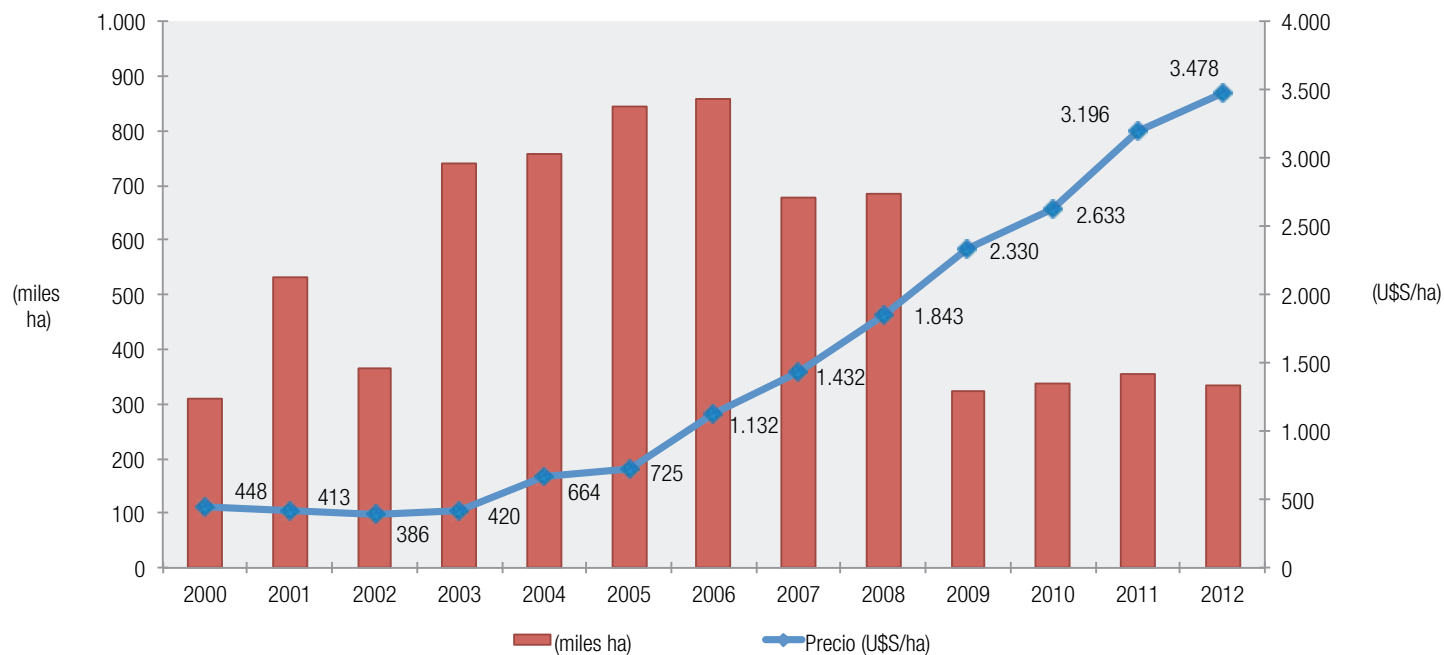

Fuente: DIEA en base a DGR

Cuadro 11. Compraventa de tierras. Superficie vendida, valor transado y precio promedio, según rango de precios por hectárea. Período 2000-2012.

Rango de precios (US\$/ha)	Período 2000-2011			
	Número de operaciones	Superficie vendida (miles has)	Valor transado (millones US\$)	Precio promedio (US\$/ha)
TOTAL	30.624	7.114	9.060	1.273
Menos de 500	9.593	2.928	763	261
501 a 1.000	6.644	1.403	994	709
1.001 a 1.500	3.762	849	1.053	1.239
1.501 a 2.000	2.654	525	918	1.749
2.001 a 2.500	1.796	400	876	2.193
2.501 a 3.000	1.304	251	691	2.753
3.001 a 4.000	1.679	349	1.207	3.456
4.001 a 5.000	1.014	159	703	4.414
5.000 a 6.000	630	92	497	5.427
6.001 a 8.000	726	99	685	6.898
8.001 a 10.000	355	31	275	8.947
Más de 10.000	467	29	397	13.900

Fuente: MGAP-DIEA en base a la Dirección General de Registros

Cuadro 12. Compra-venta de tierras. Superficie vendida, valor transado y precio promedio, según rango de precios por hectárea. Año 2012.

Rango de precios (US\$/ha)	Número de operaciones	Superficie vendida (miles has)	Valor transado (millones US\$)	Precio promedio (US\$/ha)
TOTAL	2.060	335	1.166	3.478
Menos de 500	143	15	6	373
501 a 1.000	192	27	20	728
1.001 a 1.500	153	22	27	1.242
1.501 a 2.000	180	33	59	1.801
2.001 a 2.500	168	33	72	2.228
2.501 a 3.000	188	36	100	2.823
3.001 a 4.000	284	70	243	3.483
4.001 a 5.000	187	30	132	4.417
Más de 5.000	565	71	506	7.165

Fuente: MGAP-DIEA en base a la Dirección General de Registros

Cuadro 13. Compraventa de tierras. Superficie transada, monto, precio promedio e Índice CONEAT promedio, según rangos del Índice. Período 2000-2007.

Índice CONEAT ⁽¹⁾	Período 2000-2007			
	Superficie transada (Miles ha)	Monto (millones US\$)	Precio Promedio (US\$/ha)	Índice CONEAT Promedio
TOTAL	5.082	3.866	761	95
Menos de 60	740	462	625	46
60 a 80	1.217	831	683	70
80 a 100	1.195	898	752	90
100 a 120	847	663	783	109
120 a 140	497	408	820	130
Más de 140	586	603	1.029	169

Fuente: Elaborado por DIEA en base a información de la Dirección General de Registros

(1) Para fines del año 2012 está previsto actualizar la serie.

Mapa 9. Precio promedio de ventas de Tierras (US\$/ha), por Sección Judicial. Año 2011.

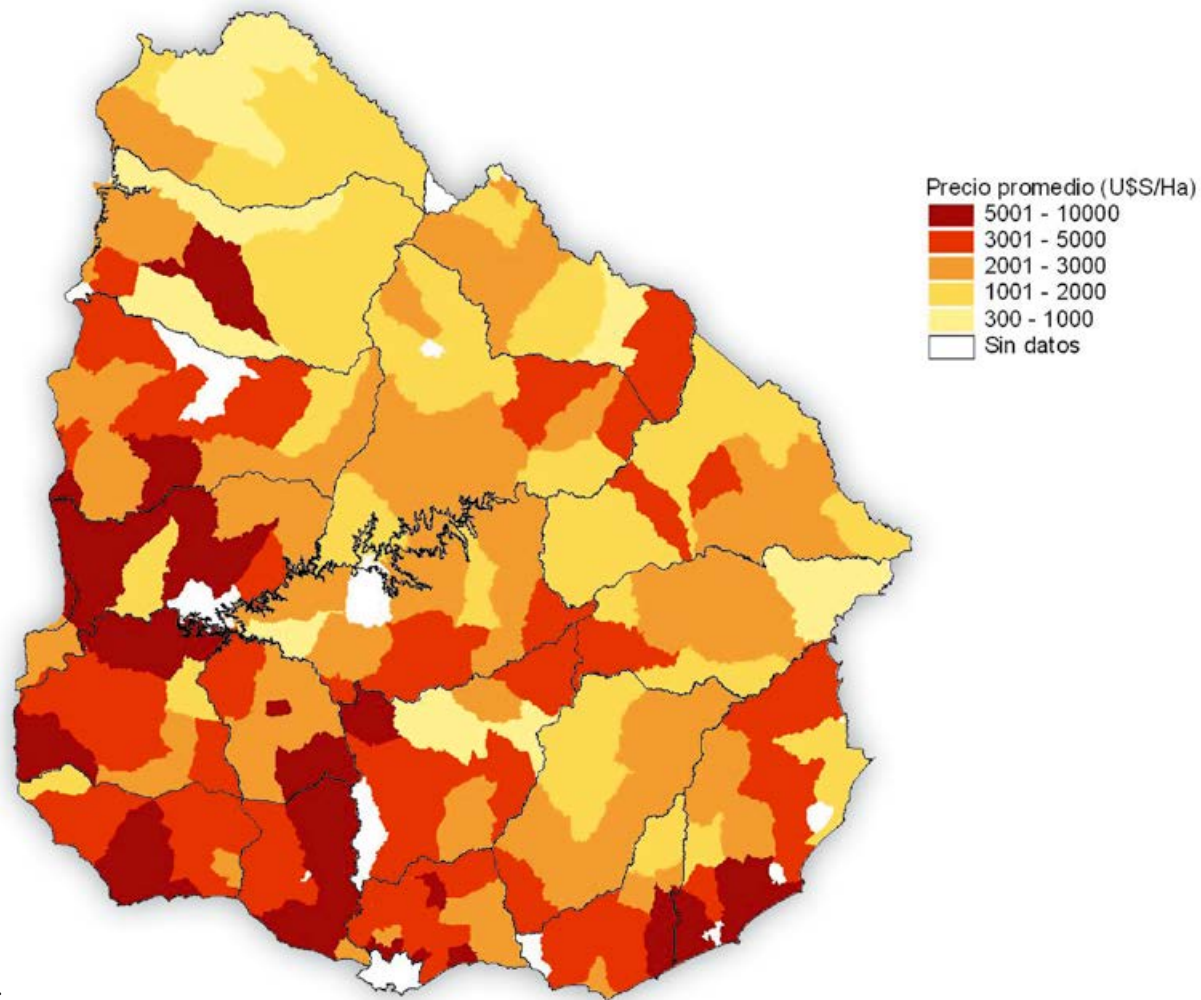

Fuente: elaborado por DIEA en base a la DGR.

Gráfico III - 15

Mercado de tierras. Superficie vendida por departamento. Período 2000 - 2012.

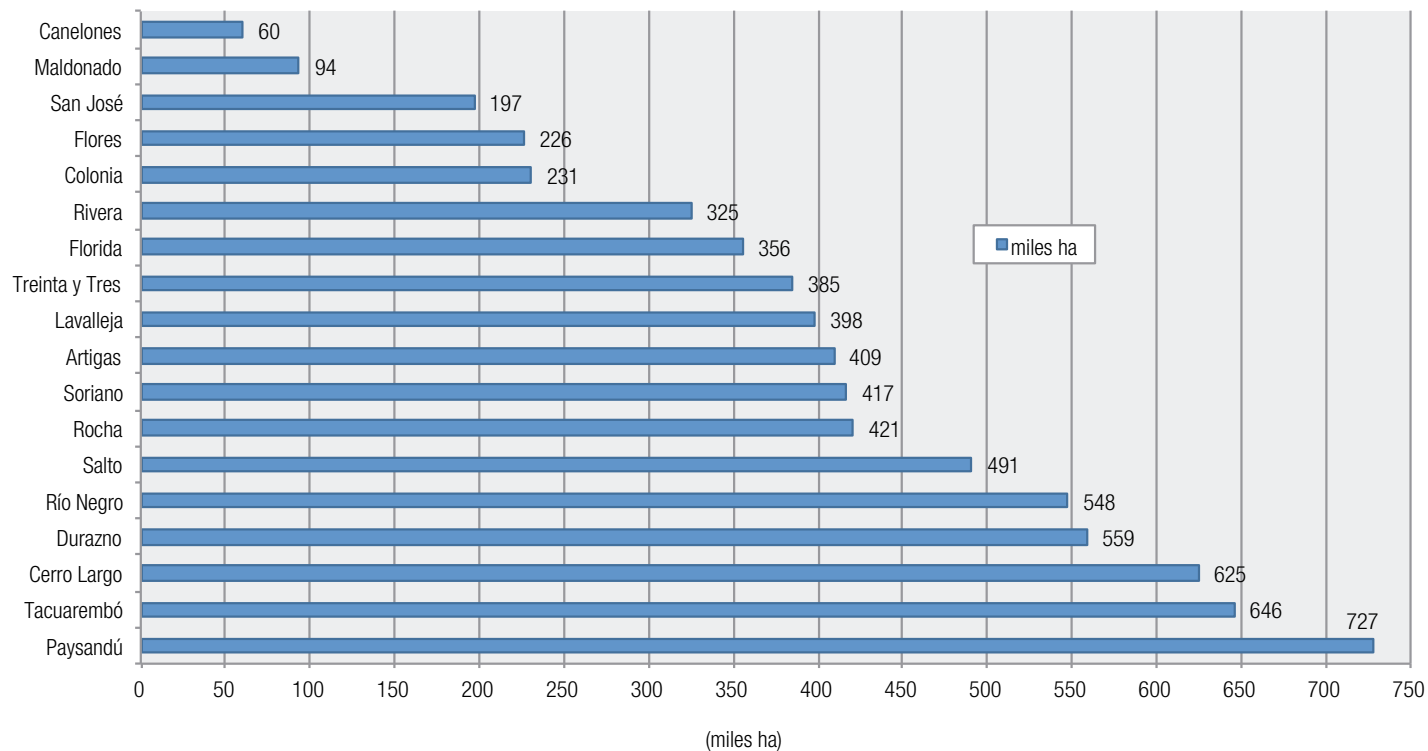

Fuente: DIEA en base a DGR

Cuadro 14. Compraventa de tierras. Número de operaciones, superficie comercializada, monto transado y precio promedio, según departamento. Año 2012.

Departamento	Número de operaciones	Superficie (miles ha)	Monto transado	
			Total (millones U\$S)	Precio promedio (U\$S/ha)
TOTAL	2.060	335	1.166	3.478
Colonia	170	10	65	6.358
San José	166	20	125	6.165
Río Negro	44	15	82	5.541
Flores	40	8	45	5.389
Soriano	99	16	82	5.051
Maldonado	149	8	38	4.536
Canelones	203	8	32	4.119
Florida	121	15	53	3.569
Durazno	103	16	56	3.414
Rocha	134	20	66	3.327
Paysandu	62	40	120	3.021
Lavalleja	194	29	86	2.957
Rivera	83	17	50	2.912
Cerro Largo	118	30	80	2.652
Treinta y Tres	106	23	56	2.406
Salto	88	20	47	2.371
Tacuarembó	112	24	52	2.189
Artigas	68	16	33	2.079

Fuente: Elaborado por DIEA en base a información de la Dirección General de Registros

Cuadro 15. Superficie vendida y adquirida, según condición jurídica. Período 2000-2012.

Condición jurídica	Superficie transada (miles ha)	
	Vendida	Adquirida
TOTAL	7.114	7.114
Persona física	5.289	3.223
Sociedad Anónima	1.498	3.470
Otras sociedades	246	320
Estado	38	45
Otras situaciones (*)	43	56

Fuente: MGAP-DIEA, en base a la Dirección General de Registros.

(*) Incluye entidades religiosas, previsionales (vg. Caja Notarial), agentes financieros, etc.

Cuadro 16. Superficie vendida y adquirida, según nacionalidad. Período 2000-2012.

Nacionalidad	Superficie (miles ha)	
	Vendida	Adquirida
TOTAL	7.114	7.114
Uruguayo	4.807	2.747
Argentino	181	243
Brasileño	262	147
Otras	114	145
No aplicable (*)	1.750	3.832

Fuente: MGAP-DIEA, en base a la Dirección General de Registros.

(*) El titular no es una persona física.

Cuadro 17. Arrendamiento de tierras para uso agropecuario. Número de contratos, superficie arrendada y precio pagado, según año. Período 2000-2012 ⁽¹⁾

Año	Nº de contratos	Superficie arrendada		Precio pagado	
		Total (miles ha)	Promedio (ha)	Total (mil U\$S)	Promedio (U\$S/ha/año)
TOTAL	23.705	8.632	364	730.130	85
2000	1.131	415	367	11.724	28
2001	1.166	407	349	10.770	26
2002	1.287	476	370	11.204	24
2003	1.440	561	390	16.297	29
2004	1.577	575	364	21.199	37
2005	1.423	536	377	20.163	38
2006	1.547	540	349	25.509	47
2007	2.222	826	372	49.904	60
2008	2.820	1.116	396	137.867	124
2009	2.091	727	348	73.733	101
2010	3.125	1.104	353	141.539	128
2011	2.672	910	340	138.368	152
2012 ⁽¹⁾	1.204	439	365	71.854	164

Fuente: MGAP-DIEA, en base a la Dirección General de Registros.

(1) Para 2012, la información corresponde solamente al primer semestre.

Cuadro 18. Arrendamientos de tierras para uso agropecuario: contratos realizados, superficie arrendada y valor de los arrendamientos, según destino productivo. Año 2012 ⁽¹⁾.

Destino productivo	Número de contratos	Superficie arrendada		Valor	
		Total (ha)	Promedio (ha)	Total (miles U\$S)	Promedio (U\$S/ha)
TOTAL	1.204	439.267	365	71.854	164
1. Agricultura					
Agricultura secano	267	91.251	342	33.853	371
Arroz	22	14.490	659	1.896	131
2. Agricultura y ganado					
Agrícola/ganadero	237	80.688	340	15.178	188
Agrícola/lechero	15	2.281	152	261	114
3. Ganadería					
Ganadería de carne	521	207.015	397	15.143	73
Lechería	76	7.118	94	1.120	157
Lechero/ganadero	8	2.812	352	375	134
4. Forestación	48	28.284	589	3.229	114
5. Otros ⁽²⁾	10	5.327	533	799	150

Fuente: MGAP-DIEA en base a la Dirección General de Registros.

(1) Para 2012, la información corresponde solamente al primer semestre.

(2) Citricultura, viticultura, horticultura y otros.

Gráfico III - 16

Arrendamientos. Evolución de la superficie arrendada y precio promedio. (Período 2000 - 2012*)

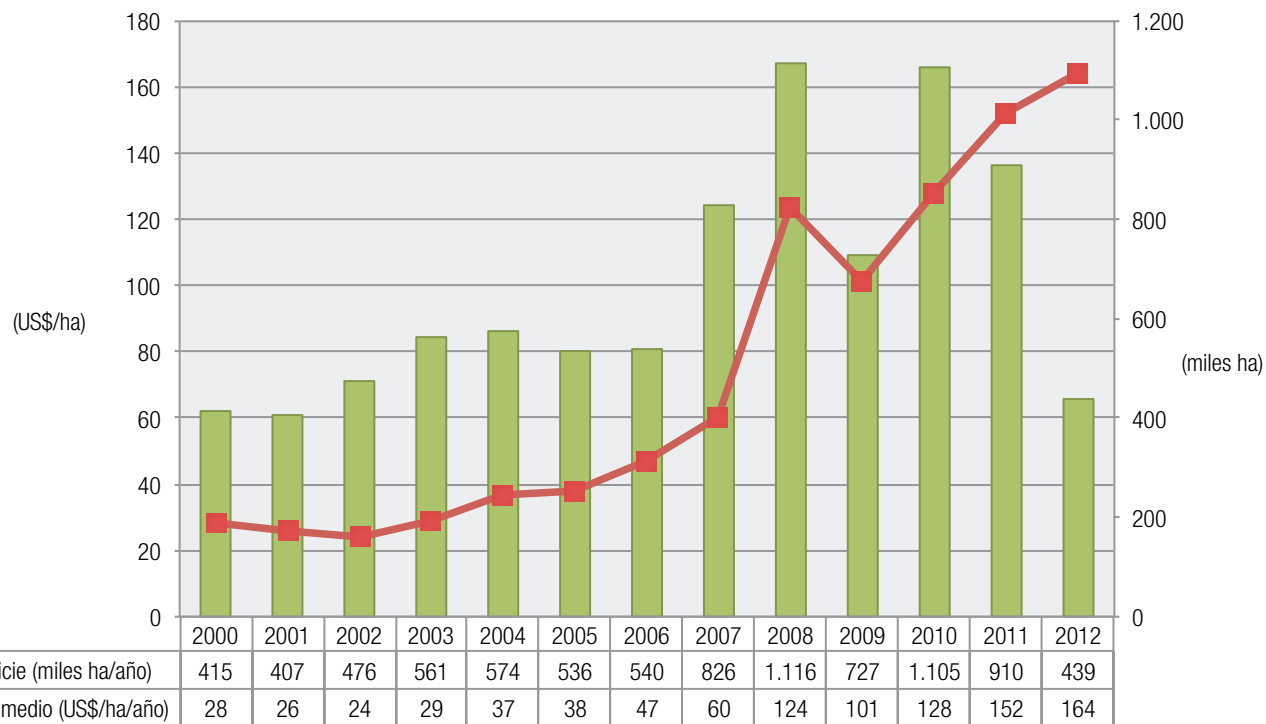

Fuente: DIEA en base a DGR.

* Hasta el 30 de junio de 2012.

Gráfico III - 17

Superficie arrendada, según plazo de los contratos. Año 2011.

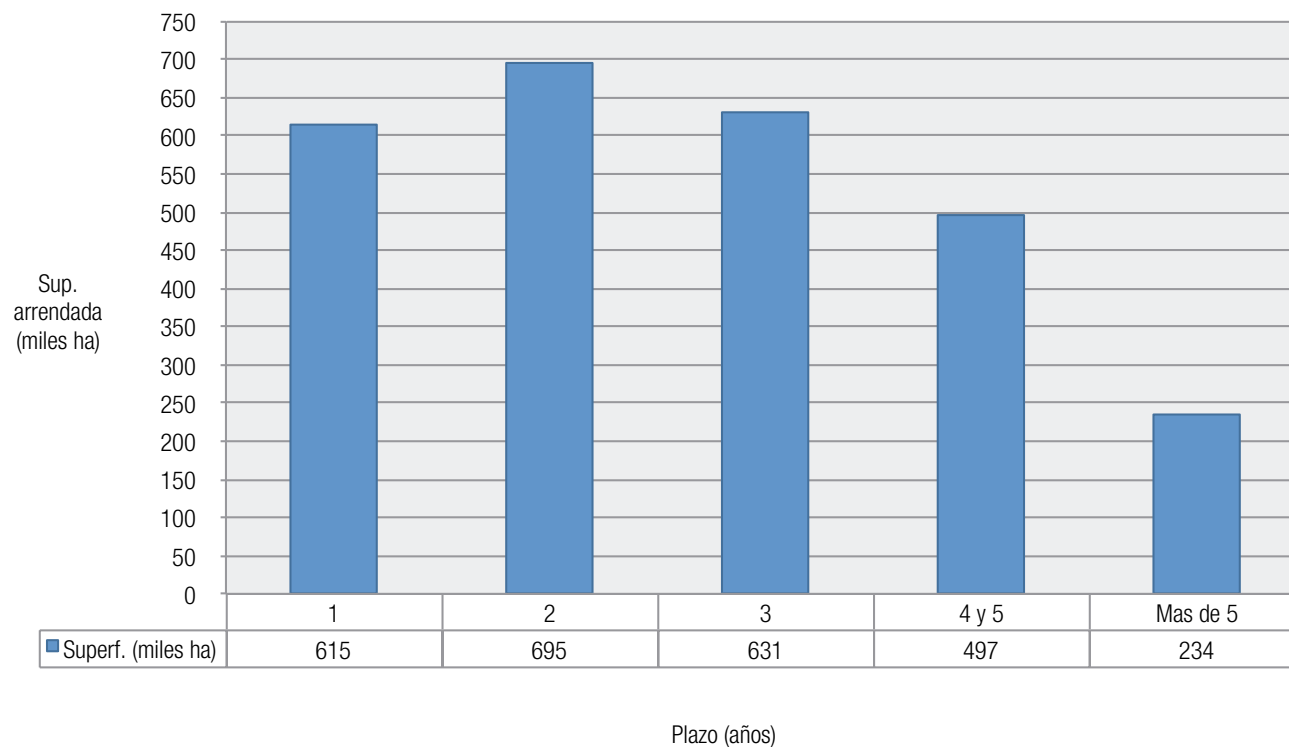

Cuadro 19. Evolución del precio de la tierra y de productos pecuarios, agrícolas y forestales, en moneda constante (expresados en \$ de Marzo de 2011).

Año	Tierra (1 ha)	Carne (1000 kg)	Lana vellón (100 kg)	Leche (1000 litros)	Soja (1000 kg)	Trigo (1000 kg)	Arroz (1000 kg)	Madera (1000 kg)
2000	32.148	56.815	9.055	8.877	11.748	8.108	7.593	4.321
2001	29.741	49.187	13.243	9.189	9.718	8.702	7.632	4.015
2002	29.978	53.465	24.206	6.958	12.348	5.731	9.031	3.952
2003	28.765	46.836	15.798	8.251	13.444	10.117	12.607	2.944
2004	40.633	53.304	14.093	8.529	12.300	8.934	9.793	2.635
2005	44.855	55.617	8.823	10.365	12.448	8.540	8.737	2.972
2006	67.962	58.892	10.830	9.982	12.437	9.612	9.323	3.001
2007	67.122	52.340	10.089	12.186	13.521	12.080	8.458	2.778
2008	62.778	47.654	5.562	11.873	15.732	11.058	11.182	2.116
2009	73.366	35.338	6.774	6.984	12.479	6.945	7.590	2.032
2010	62.173	35.184	6.592	7.488	8.897	5.114	5.788	1.577

Fuente: MGAP-DIEA, en base a información de la D.G.Registros, Anuario Estadístico Agropecuario e IPPN (INE)



Gráfico III - 18

Evolución del precio de la tierra y de productos pecuarios seleccionados (en \$ constantes de Marzo 2011).

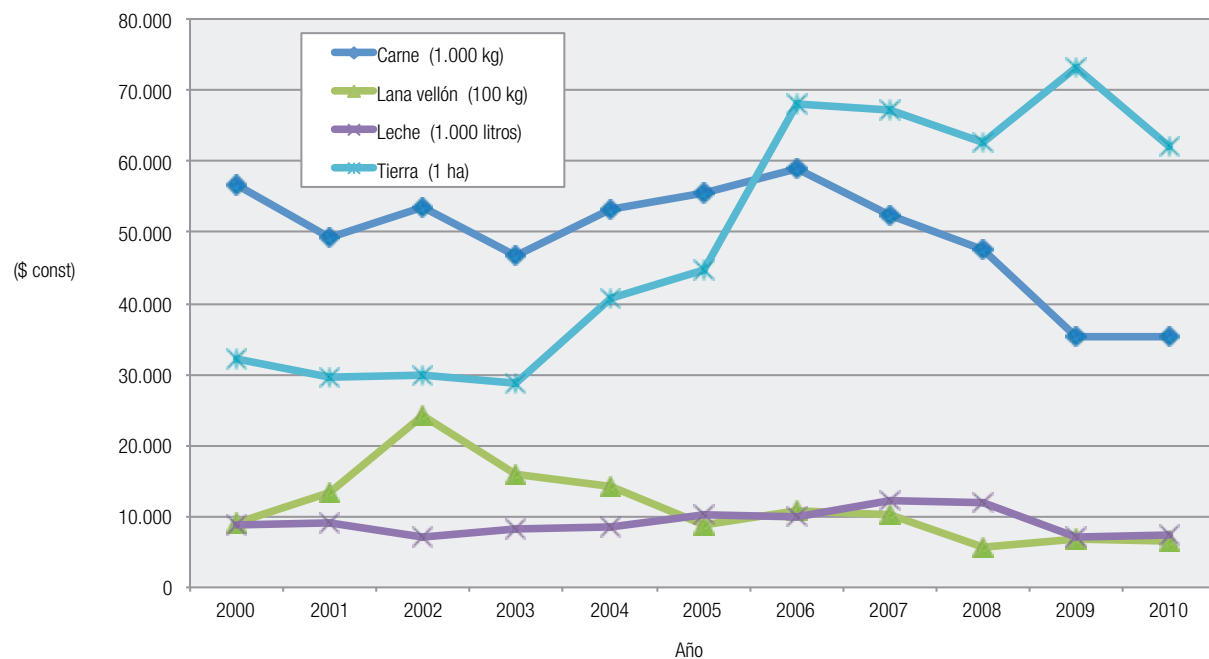

Cuadro 20. Evolución de la cantidad de producto animal necesaria para adquirir una hectárea de tierra, y relación entre fin e inicio del período ⁽¹⁾

Año	Carne/Tierra	Vellón/Tierra	Leche/Tierra
2000	566	355	3.621
2001	605	225	3.237
2002	561	124	4.309
2003	614	182	3.486
2004	762	288	4.764
2005	806	508	4.328
2006	1.154	628	6.809
2007	1.282	665	5.508
2008	1.317	1.129	5.288
2009	2.076	1.083	10.505
2010	1.767	943	8.304
Relación ⁽¹⁾	3,1	2,7	2,3

Fuente: MGAP-DIEA en base a la DGRegistros y Anuario Estadístico Agropecuario
(1) Surge de relacionar las cantidades necesarias de producto en 2010 respecto al 2000.

Cuadro 21. Evolución de la cantidad de producto vegetal necesaria para adquirir 1 ha de tierra y relación entre fin e inicio del período ⁽¹⁾

Año	Arroz / Tierra	Soja / Tierra	Trigo / Tierra	Madera / Tierra
2000	4.234	2.737	3.965	7.439
2001	3.897	3.060	3.418	7.408
2002	3.320	2.428	5.231	7.585
2003	2.282	2.140	2.843	9.772
2004	4.149	3.303	4.548	15.420
2005	5.134	3.603	5.252	15.092
2006	7.290	5.464	7.070	22.645
2007	7.936	4.964	5.556	24.165
2008	5.614	3.990	5.677	29.670
2009	9.666	5.879	10.564	36.114
2010	10.741	6.988	12.158	39.434
Relación ⁽¹⁾	2,5	2,6	3,1	5,3

Fuente: MGAP-DIEA en base a la DGRegistros y Anuario Estadístico Agropecuario
(1) Surge de relacionar las cantidades necesarias de producto en 2010 respecto al 2000.

Gráfico III - 19

Cantidades de productos pecuarios necesarias, para adquirir 1 hectárea de tierra.



Gráfico III - 20

Evolución del precio de la tierra y de productos agrícolas y forestales (en \$ constantes de marzo de 2011).

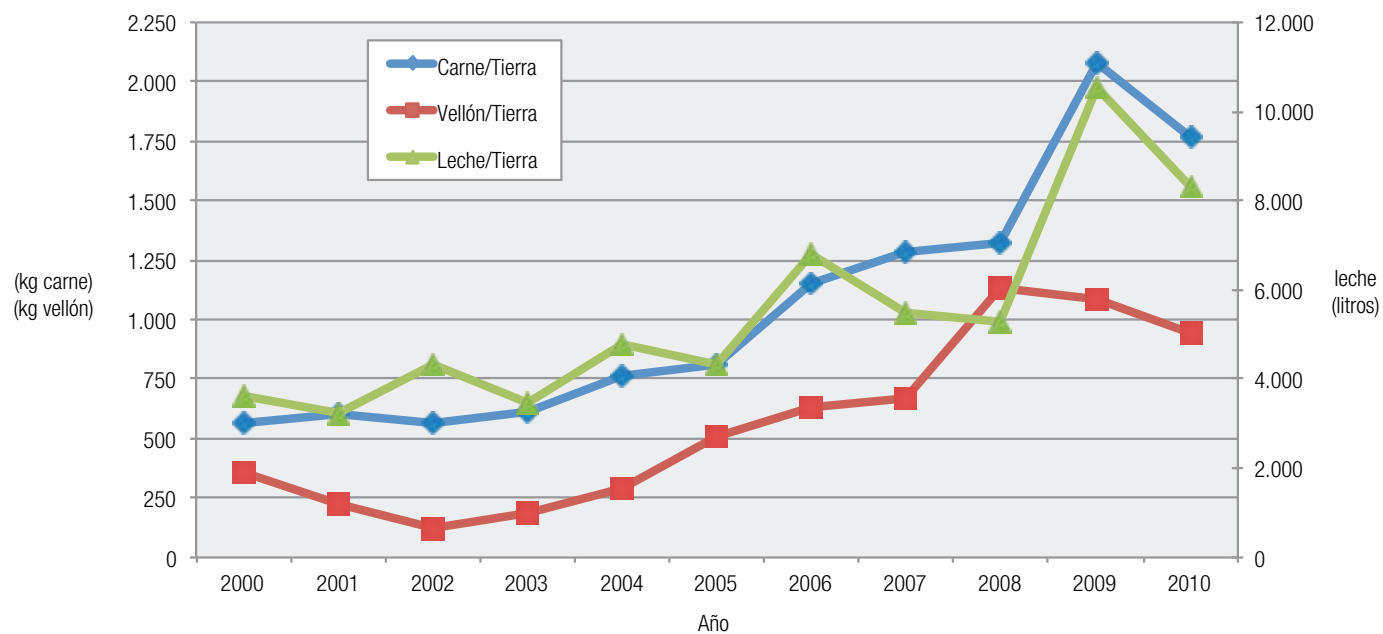

Gráfico III - 21

Cantidades de productos agrícolas y forestales necesarias, para adquirir 1 hectárea de tierra.



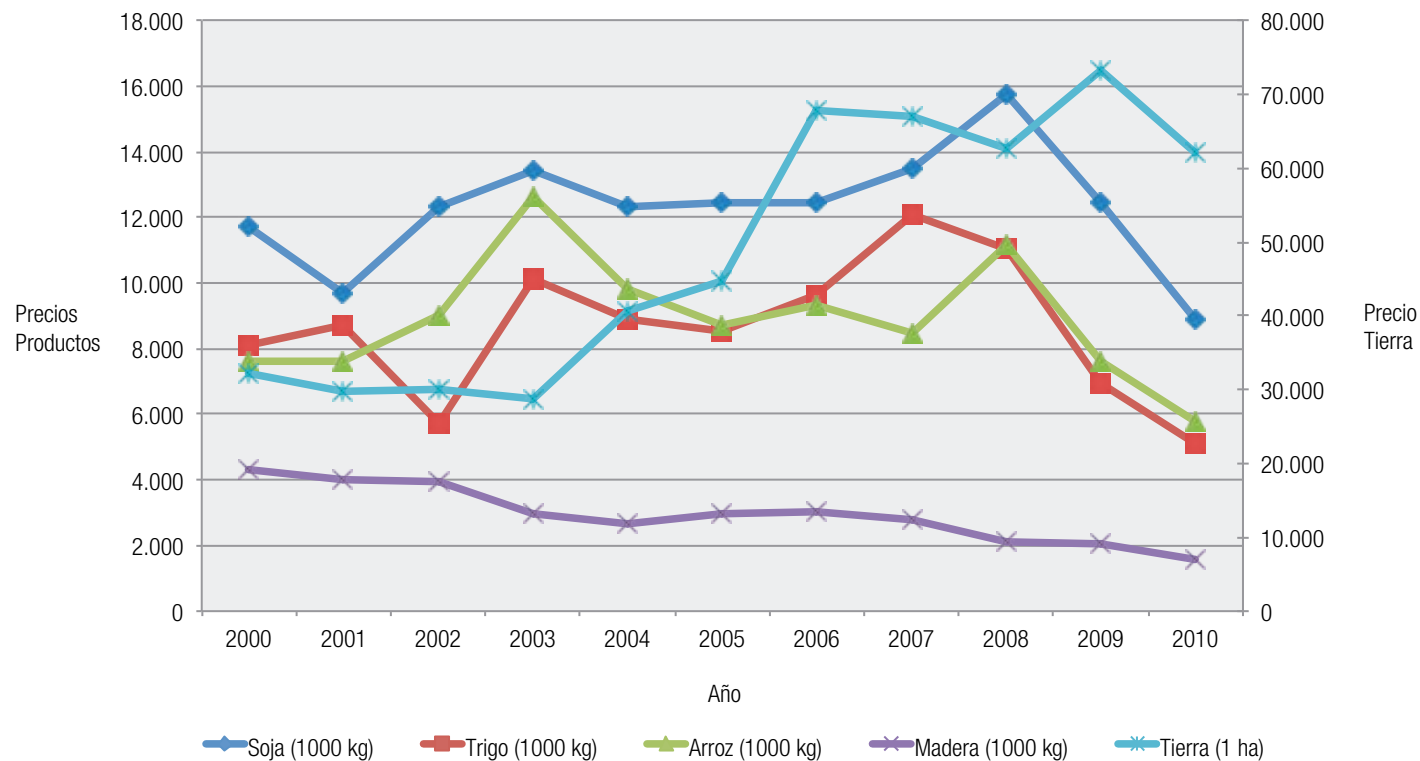
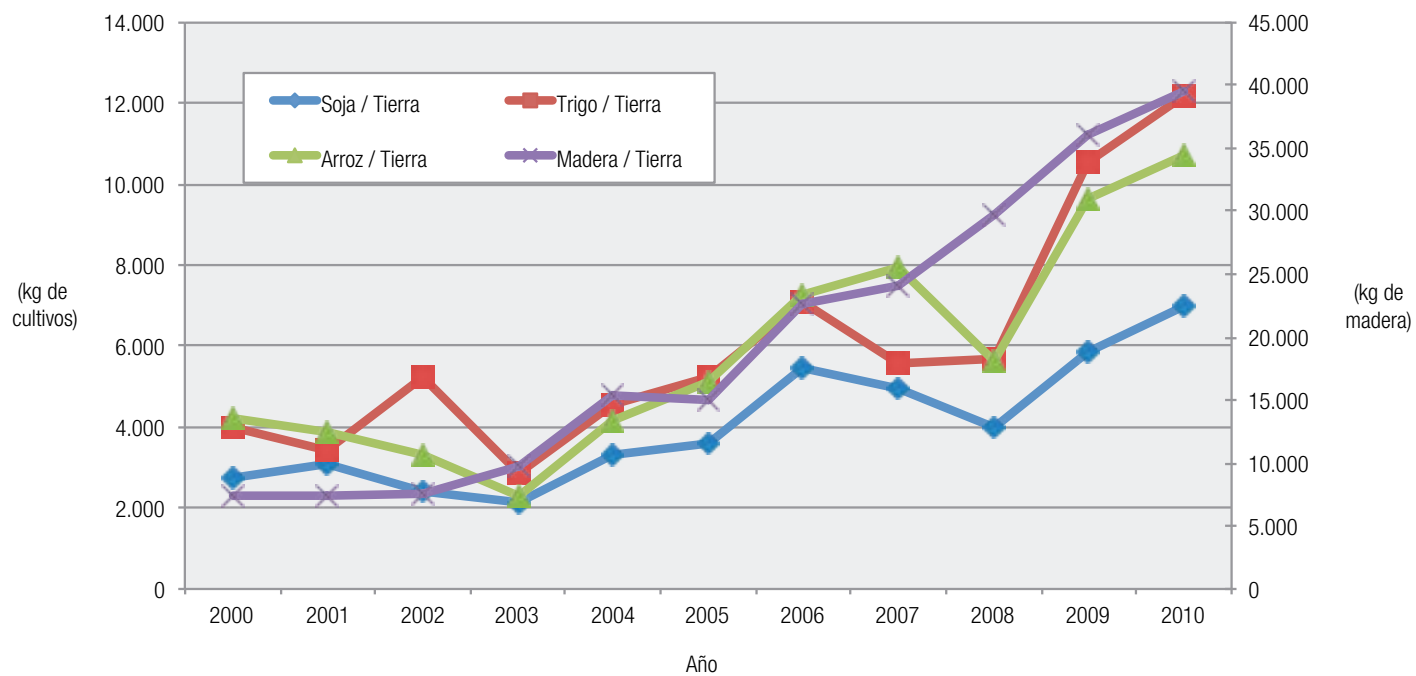

CAPITULO

IV

COMERCIO EXTERIOR

EXPORTACIONES

(Año 2012)

Ing. Agr. Gonzalo Freiria
Ing. Agr. José María Ferrari

*** Total de exportaciones nacionales 8.729 millones de dólares**

*** Subtotal de exportaciones seleccionadas 6.387 millones de dólares**

- Productos agrícolas	2.604 millones de dólares
- Carnes y animales vivos	1.626 millones de dólares
- Lácteos	798 millones de dólares
- Productos forestales	536 millones de dólares
- Cueros	283 millones de dólares
- Lana	229 millones de dólares
- Productos pesqueros	189 millones de dólares
- Frutas y vinos	91 millones de dólares
- Miel	31 millones de dólares
- Carne de ave	28 millones de dólares
- Vinos	16 millones de dólares
- Frutas no cítricas	6 millones de dólares
- Ovinos en pie	3 millones de dólares

Cuadro 1. Exportaciones de productos seleccionados de origen agropecuario. Año 2012.

Producto	Miles de dólares	Porcentaje del total
Productos agrícolas	2.603.653	29,8
Carne bovina	1.442.123	16,5
Productos lácteos	798.367	9,1
Productos forestales	535.512	6,1
Cueros	282.964	3,2
Lanas	228.996	2,6
Productos pesqueros	189.239	2,2
Bovinos en pie	78.565	0,9
Carne ovina	74.072	0,8
Frutas cítricas y derivados	68.840	0,8
Miel	31.281	0,4
Carne de ave	28.325	0,3
Vino	16.116	0,2
Frutas no cítricas	5.926	0,1
Ovinos en pie	2.535	0,03
Subtotal agropecuario	6.386.514	73,1
Otros no agropecuarios	2.342.316	26,9
TOTAL EXPORTACIONES	8.728.830	100,0

Fuente: MGAP-DIEA en base a información del Anuario Estadístico Agropecuario 2012.



Gráfico IV - 1

Exportaciones de productos seleccionados, como porcentaje del total de exportaciones. Año 2012.

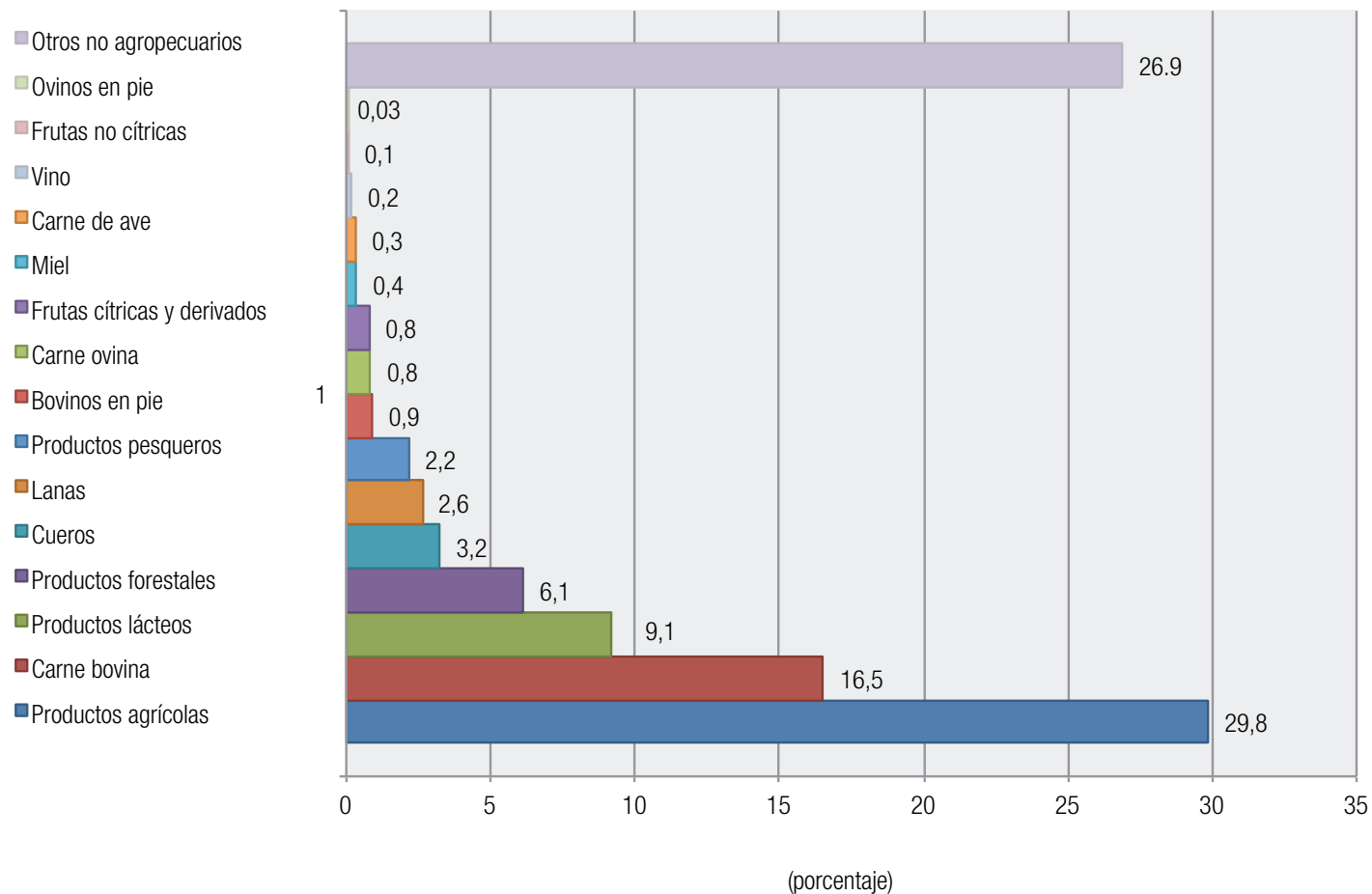

Cuadro 2. Exportaciones de carne bovina, por año, según tipo de procesamiento (en toneladas peso carcasa).

	2005	2006	2007	2008	2009	2010	2011	2012
TOTAL	478.699	477.739	385.371	376.501	390.428	366.225	339.489	378.853
Congelada	379.006	367.103	304.502	310.665	329.489	301.955	275.078	303.686
Enfriada	69.751	79.377	56.917	47.199	45.259	47.566	46.500	61.577
Elaborada y salada ⁽¹⁾	29.942	31.259	23.952	18.637	15.680	16.705	17.911	13.590

Fuente: INAC.

(1) A partir del año 2008 "Elaborada y Salada" pasa a ser "Producto Cárnico Bovino"

Cuadro 3. Exportaciones de carne bovina, por año, según tipo de procesamiento (en miles de dólares).

	2005	2006	2007	2008	2009	2010	2011	2012
TOTAL	765.391	961.043	823.444	1.222.886	970.842	1.128.671	1.342.303	1.442.123
Congelada	559.823	673.727	567.740	876.520	735.129	833.219	970.990	1.017.530
Enfriada	175.695	256.186	228.602	318.617	211.990	263.144	319.880	384.687
Elaborada y salada ⁽¹⁾	29.873	31.130	27.102	27.750	23.723	32.309	51.432	39.907

Fuente: INAC.

(1) A partir del año 2008 "Elaborada y Salada" pasa a ser "Producto Cárnico Bovino"



Gráfico IV - 2

Exportaciones de carne bovina por año, según tipo (en toneladas peso canal).

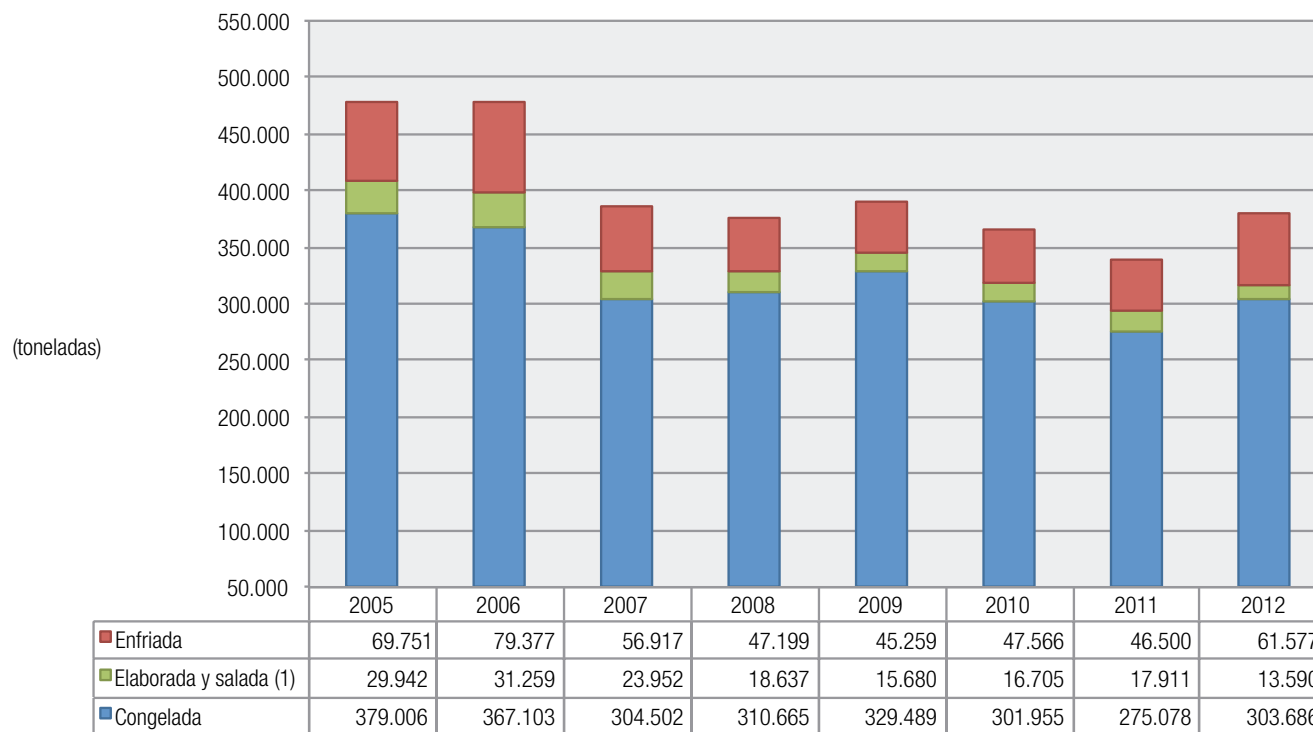

Cuadro 4. Exportaciones de carne ovina, por año, según tipo de procesamiento (en toneladas peso canal).

	2005	2006	2007	2008	2009	2010	2011	2012
TOTAL	16.336	23.142	21.773	24.730	31.794	19.588	17.336	18.236
Congelada	15.943	22.688	21.352	24.150	30.657	19.014	16.973	17.100
Enfriada	222	267	421	580	1136	574	363	1.065
Elaborada y salada ⁽¹⁾	171	187	0	0	0	0	0	71

Fuente: INAC.

(1) A partir del año 2008 "Elaborada y Salada" pasa a ser "Producto Cárnico Ovino"

Cuadro 5. Exportaciones de carne ovina, por año, según tipo de procesamiento (en miles de dólares).

	2005	2006	2007	2008	2009	2010	2011	2012
TOTAL	37.073	48.408	48.845	70.724	81.453	78.675	84.322	74.072
Congelada	36.207	47.522	47.747	69.251	78.649	76.555	82.444	69.118
Enfriada	782	807	1.098	1.464	2.804	2.120	1.878	4.367
Elaborada y salada ⁽¹⁾	84	79	0	9	0	0	0	586

Fuente: INAC.

(1) A partir del año 2008 "Elaborada y Salada" pasa a ser "Producto Cárnico Ovino"

Cuadro 6. Exportaciones de bovinos y ovinos en pie, por año.

Concepto	2005	2006	2007	2008	2009	2010	2011	2012
Bovinos								
Cabezas	11.466	98.601	45.741	168.582	304.780	210.139	212.955	75.904
Miles de dólares	4.676	15.146	22.073	60.642	72.462	137.954	158.450	78.565
Ovinos								
Cabezas	279.084	562.758	408.861	101.209	166.643	9.999	5.076	28.788
Miles de dólares	10.538	19.664	15.664	4.718	6.131	651	770	2.535

Fuente: BCU.

Cuadro 7. Exportaciones de semen y embriones bovinos y ovinos, por año (en volumen físico).

Concepto	2005	2006	2007	2008	2009	2010	2011	2012
Semen bovino (Nº de dosis)	0	8.570	58.090	230.733	79.805	34.602	39.166	46.352
Embriones bovinos (Nº unidades)	2.023	4.355	1.161	6.328	425	1.033	2.829	288
Semen ovino (Nº de dosis)	0	300	1.750	570	330	200	490	601
Embriones ovinos (Nº unidades)	0	0	0	0	0	0	50	0
Semen equino (Nº de dosis)	0	0	0	520	0	10	0	90

Fuente: DILAVE

Cuadro 8. Exportaciones de carne de ave, por año, según producto (en toneladas peso embarque).

Producto	2005	2006	2007	2008	2009	2010	2011	2012
Carnes congeladas	108	711	1.466	5.073	6.251	7.304	11.788	15.250
Menudencias de ave	0	0	171	185	371	347	198	213

Fuente: INAC.

Cuadro 9. Exportaciones de carne y menudencias de ave, por año, según producto (en miles de dólares).

Producto	2005	2006	2007	2008	2009	2010	2011	2012
TOTAL	118	768	1.643	8.100	8.434	10.214	21.614	28.325
Carnes congeladas	118	768	1.520	7.858	8.014	9.874	21.369	28.045
Menudencias de ave	0	0	123	242	420	340	245	280

Fuente: INAC.

Cuadro 10. Exportaciones cárnicas, por mes, según producto (en toneladas). Año 2012.

Producto	Ene	Feb	Mar	Abr	May	Jun	Jul	Ago	Set	Oct	Nov	Dic	TOTAL
TOTAL	33.038	33.883	36.236	37.896	42.316	47.092	31.225	31.293	44.262	37.572	35.350	32.232	442.394
Carne bovina	19.372	16.662	22.829	21.073	19.808	28.049	18.986	21.141	18.357	18.036	21.045	20.997	246.355
Sebo bovino	2.602	7.492	1.638	6.111	11.355	4.259	1.117	113	15.593	8.037	631	220	59.169
Menudencias bovinas	1.364	1.407	1.185	881	1.352	2.295	1.405	1.408	1.600	1.287	1.237	1.671	17.091
Subproductos bovinos	446	322	439	423	432	501	379	450	250	505	462	351	4.959
Carne ovina	704	991	970	794	752	1.088	1.066	849	1.262	1.693	2.156	1.263	13.589
Menud. y subproductos ovinos	65	62	39	33	6	47	24	48	43	52	136	111	669
Carne y menudencias equinas	301	582	812	581	480	1.277	757	532	393	448	669	470	7.302
Aves y liebres	1.201	284	1.748	1.568	655	1.728	1.369	836	2.385	1.783	1.487	1.317	16.360
Harina de carne	4.093	4.107	4.265	4.315	5.111	4.925	3.855	3.630	2.450	3.575	4.675	3.356	48.356
Prod. enlatados, proc. y chacinados	1.423	908	1.193	937	1.321	1.514	867	966	723	791	1.352	1.212	13.206
Tripas	461	342	448	287	330	446	517	371	273	486	372	326	4.659
Grasas y aceites	786	394	518	669	400	663	608	778	525	359	559	470	6.728
Otros no comestibles	222	331	152	226	314	300	274	170	408	520	569	468	3.952

Fuente: MGAP - Dirección General de Servicios Ganaderos, Dirección de Industria Animal, División Importación y Exportación, Departamento de Contralor de Embarques.

Cuadro 11. Exportaciones cárnicas por producto, según destino (en toneladas peso neto). Año 2012.

Destino	De bovinos			De ovinos		De equinos	Aves y liebres	Enlatados y otros ⁽¹⁾	Grasas y aceites	Tripas	Sebo de bovino	Harina de carne	Otros no comest.	TOTAL
	Carne	Menud.	Subprod.	Carne	Menud y subp.	Carne y menud.								
TOTAL	246.355	17.091	4.959	13.589	669	7.302	16.360	13.206	6.728	4.659	59.169	48.356	3.952	442.394
MERCOSUR														
BRASIL	12.664	310	0	5.646	0	0	0	110	490	392	356	0	241	20.209
ARGENTINA	354	0	135	0	0	0	0	0	0	786	2.502	4.408	0	8.185
PARAGUAY	1	0	0	0	0	0	0	0	0	0	0	0	0	1
NAFTA														
U.S.A.	24.335	0	209	0	0	0	27	3.364	26	80	0	0	407	28.447
CANADA	12.344	0	0	24	0	0	0	87	0	0	0	0	5	12.460
MEXICO	20	0	0	0	0	0	0	0	0	0	0	0	0	20
EUROPA														
HOLANDA	8.610	0	725	441	102	90	167	36	0	0	14.010	0	0	24.181
ALEMANIA	7.226	0	3.252	545	242	28	42	124	0	1.109	0	0	0	12.568
ESPAÑA	7.401	0	47	5	0	0	0	777	0	198	3.747	0	0	12.175
ITALIA	8.356	0	-15	0	0	162	0	198	0	1.071	0	0	27	9.799
REINO UNIDO	6.453	0	0	515	0	0	0	254	0	42	0	0	0	7.264
FRANCIA	232	0	285	308	0	1.336	0	0	0	88	497	0	0	2.745
POLONIA	0	0	0	0	0	0	0	245	0	0	0	0	0	245
OTROS	7.717	0	290	313	0	997	12	0	0	189	3.810	0	0	13.327
RESTO DEL MUNDO														
RUSIA	64.215	6.318	0	703	4	4.157	235	9	1.823	224	0	0	0	77.690
CHINA	20.151	4.528	0	2.423	218	0	0	0	48	22	695	33.765	911	62.762
ISRAEL	25.639	858	0	0	0	0	0	1	1.705	30	0	0	0	28.233
CHILE	19.093	0	0	0	0	0	0	419	0	144	357	0	0	20.013
NIGERIA	0	0	0	0	0	0	0	0	0	0	12.621	0	16	12.637
HONG KONG	2.130	3.101	0	195	56	0	27	6.722	11	0	0	0	156	12.399
SUDAFRICA	424	15	28	0	0	0	0	0	1.716	0	8.542	0	0	10.725
PAKISTAN	0	0	0	0	0	0	27	0	0	0	7.990	0	0	8.017
ARGELIA	168	0	0	179	0	0	0	0	0	0	0	0	0	347
EGIPTO	0	0	0	0	0	0	0	0	0	74	0	0	0	74
OTROS	18.822	1.961	4	2.291	46	531	15.823	862	907	211	4.042	10.183	2.190	57.872

Fuente: MGAP - Dirección General de Servicios Ganaderos, Dirección de Industria Animal, División Importación y Exportación, Departamento de Contralor de Embarques.

(1) Incluye productos procesados y chacinados.

Cuadro 12. Exportaciones de lana, por año, según categoría (en toneladas base sucia).

Categoría	2005	2006	2007	2008	2009	2010	2011	2012
TOTAL	34.099	46.937	48.789	36.483	38.143	40.560	34.730	31.137
Tops	24.715	26.842	26.637	22.286	23.186	23.738	20.636	17.709
Sucia y semi-lavada	6.525	15.122	15.301	9.381	13.780	12.398	8.892	8.799
Lavada desgrasada	2.859	4.973	6.852	4.816	1.177	4.424	5.202	4.630

Fuente: BCU.

Cuadro 13. Exportaciones de lana, por año, según categoría (en miles de dólares).

Categoría	2005	2006	2007	2008	2009	2010	2011	2012
TOTAL	130.558	162.593	198.491	167.372	141.585	198.732	258.916	228.996
Tops	106.628	114.753	136.405	122.626	99.785	132.892	175.652	152.276
Sucia y semi-lavada	15.201	33.465	41.244	27.550	37.522	43.223	45.826	44.072
Lavada desgrasada	8.729	14.376	20.841	17.196	4.278	22.617	37.439	32.648

Fuente: BCU.



Gráfico IV - 3

Exportaciones de lana por año, según tipo (en toneladas base sucia).

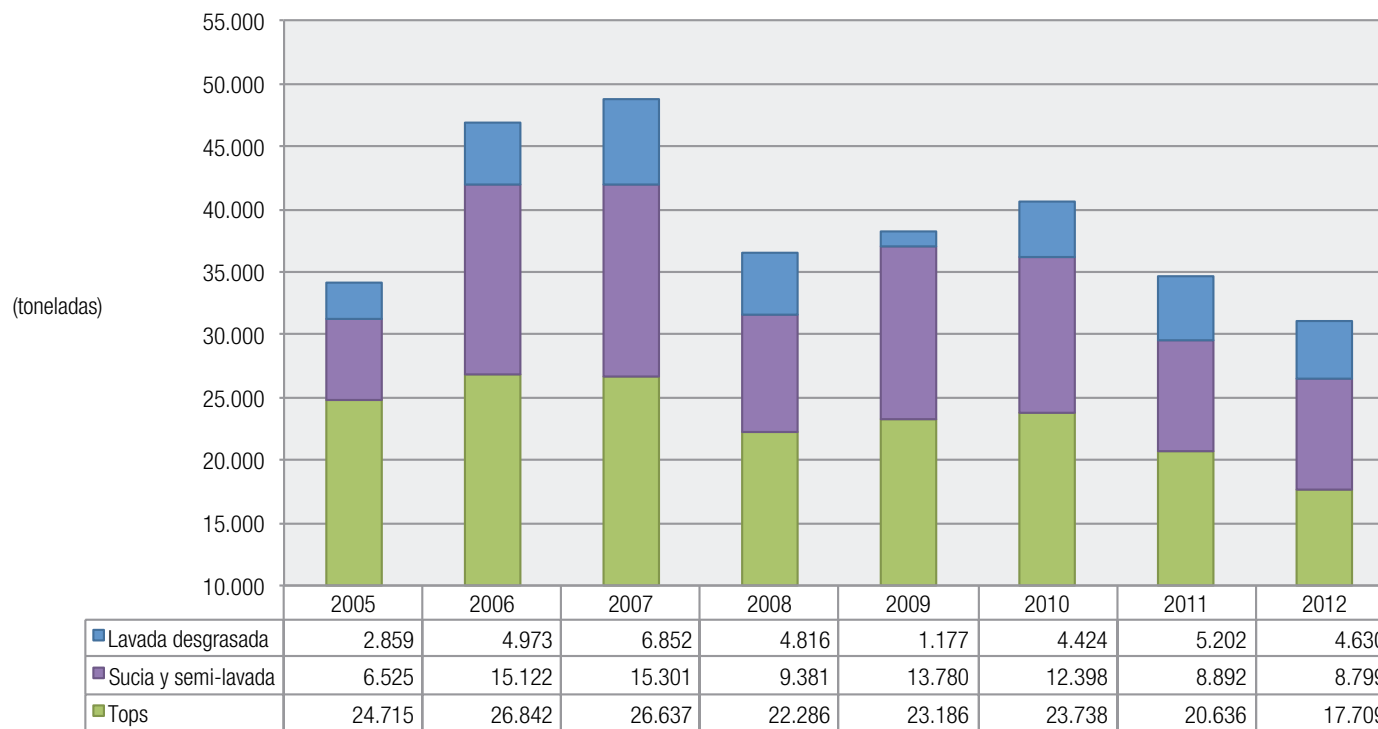

Cuadro 14. Exportaciones de cueros y artículos de cuero, por año, según especie y tipo de producto (en miles de dólares).

Concepto	2005	2006	2007	2008	2009	2010	2011	2012
TOTAL	277.924	336.076	334.934	284.068	186.581	231.924	272.516	282.964
Cueros vacunos y otros	246.533	302.321	301.484	252.800	166.755	204.833	231.334	251.342
Cueros ovinos	31.391	33.755	33.450	31.268	19.825	27.091	41.181	31.622

Fuente: en base a BCU.

Cuadro 15. Exportaciones de productos lácteos, por año (en volumen físico).

Producto	2005	2006	2007	2008	2009	2010	2011	2012
Leche en polvo (ton)	47.440	57.660	43.454	48.378	73.397	72.793	76.129	93.747
Quesos (ton)	31.688	30.250	28.263	28.580	34.866	39.777	43.137	46.972
Manteca (ton)	12.725	15.808	14.839	9.799	17.946	10.103	15.684	30.999
Leche larga vida-UHT (miles de litros)	52.233	23.473	57.399	7.174	8.347	11.763	30.173	41.840

Fuente: Elaborado por MGAP/DIEA en base a información del BCU.

Cuadro 16. Exportaciones de productos lácteos, por año (en miles de dólares).

Principales productos	2005	2006	2007	2008	2009	2010	2011	2012
TOTAL	244.576	277.656	346.239	434.406	360.406	526.823	712.216	798.367
Leche en polvo	103.018	120.705	125.944	180.179	156.797	232.644	307.352	334.324
Quesos	90.219	87.016	108.244	150.161	130.187	193.597	235.583	264.384
Manteca	26.356	28.011	32.011	35.201	39.454	36.795	70.532	102.982
Leche larga vida-UHT	17.594	8.859	25.606	4.471	4.265	7.683	20.878	28.926
Otros	7.388	33.066	54.434	64.394	29.702	56.104	77.872	67.750

Fuente: Elaborado por MGAP/DIEA en base a información del BCU.

Cuadro 17. Volúmenes de miel exportados por año, según país de destino y valor.

Destino	2005	2006	2007	2008	2009	2010	2011	2012
TOTAL (toneladas)	8.953	12.757	14.088	10.096	6.484	8.350	14.180	11.654
Alemania	3.779	1.480	1.417	233	19	1.103	6.932	10.697
Estados Unidos	476	1.390	1.492	914	466	1.531	2.352	612
España	3.441	8.473	9.486	8.322	5.402	5.034	3.501	194
Otros ⁽¹⁾	1.257	1.414	1.693	627	597	683	1.394	152
TOTAL (miles de dólares) ⁽²⁾	11.042	18.366	21.984	28.248	17.586	23.632	42.322	31.281

Fuente: MGAP-DGSG-DILAVE y BCU.

(1): Argentina, Bélgica, Francia, R. Checa, Austria, Bolivia, Israel, Italia, Sudáfrica, Benin, Malasia.

(2) Calculado en base a volúmenes de DILAVE y precios promedio de BCU.



Cuadro 18. Exportaciones agrícolas ⁽¹⁾, por año, según producto (en toneladas).

Producto	2005	2006	2007	2008	2009	2010	2011	2012
Soja	477.401	631.595	773.142	810.765	1.090.028	1.968.195	1.784.485	2.575.194
Trigo	86.820	0	111.804	430.046	1.076.894	1.407.434	1.073.143	1.462.341
Arroz	722.681	746.455	800.379	745.009	1.004.557	790.736	931.845	1.072.951
Cebada cervecera malteada	223.713	244.783	233.457	261.791	279.954	274.761	283.757	289.973
Maíz	0	0	0	19.578	27.728	237.588	0	201.943
Harina de Trigo	18.191	21.614	19.615	41.841	36.090	37.162	33.622	30.789
Sorgo	0	0	0	14	0	22	0	30.672
Avena	0	0	0	100	2	15	0	68
Harina de maíz	5	5	5	10	3	6	6	9
Cebada cervecera	12.906	27.262	117.638	16.427	29	0	14	3
Girasol	135.692	47.545	19.195	38.635	10.616	863	0	0
Harina de arroz	120	116	0	0	0	0	0	0
Alpiste	0	0	0	0	0	0	0	0
Aceite de girasol	1.452	574	319	384	490	845	85	21
crudo	1.431	572	281	372	478	845	85	21
refinado	21	2	38	12	12	0	0	0
Aceite de arroz	989	511	386	86	23	0	0	0
crudo	808	492	383	86	0	0	0	0
refinado	181	19	2	0	23	0	0	0

Fuente: BCU.

(1) Las exportaciones de cultivos agrícolas no incluyen las destinadas a semilla.

Cuadro 19. Exportaciones agrícolas, por año, según producto (en miles de dólares).

Producto	2005	2006	2007	2008	2009	2010	2011	2012
TOTAL	425.493	459.694	636.400	1.132.552	1.371.709	1.614.159	1.849.029	2.603.653
Soja	100.678	138.167	209.326	327.366	455.773	705.464	842.848	1.377.915
Arroz	199.618	218.720	280.485	444.236	461.063	385.766	472.022	560.393
Trigo	9.636	0	21.198	131.870	260.454	323.667	310.975	386.348
Cebada cervecera malteada	74.373	80.733	87.656	171.478	173.392	147.434	209.069	204.675
Maíz	0	0	0	3.962	4.503	36.849	0	55.625
Harina de Trigo	3.875	5.273	5.938	20.060	12.448	13.643	13.925	11.781
Sorgo	0	0	0	13	5	14	0	6.814
Avena	0	0	0	8	2	11	0	41
Harina de maíz	4	4	4	11	4	7	7	12
Cebada cervecera	1.567	4.149	24.658	5.079	6	0	10	1
Girasol	34.013	11.604	6.489	27.790	3.132	255	0	0
Harina de arroz	42	41	0	0	0	0	0	0
Alpiste	0	0	0	0	0	0	0	0
Aceite de girasol	1.146	743	448	618	890	1.050	173	47
crudo	1.128	742	388	587	859	1.050	173	44
refinado	18	2	60	31	30	0	0	3
Aceite de arroz	540	260	198	63	38	0	0	0
crudo	402	243	196	63	0	0	0	0
refinado	139	17	3	0	38	0	0	0

Fuente: BCU.

Cuadro 20. Exportaciones de semillas de cultivos agrícolas, por año (en toneladas).

Cultivo	2005	2006	2007	2008	2009	2010	2011	2012
Avena	0	70	163	47	48	78	44	249
Sorgo	43	93	38	7	2	13	22	94
Arroz	118	205	149	35	88	238	170	69
Trigo	70	0	28	14	5	5	1	2
Girasol	31	6	1	0	0	0	1	1
Maíz	63	27	66	12	8	12	10	0

Fuente: BCU.

Cuadro 21. Exportaciones de semilla de cultivos agrícolas, por año (en miles de dólares).

Cultivo	2005	2006	2007	2008	2009	2010	2011	2012
TOTAL	307	349	680	232	320	639	519	402
Sorgo	51	76	39	13	5	14	39	169
Avena	0	26	81	33	29	42	30	164
Arroz	186	80	147	32	151	380	278	54
Girasol	111	28	5	0	0	0	2	14
Trigo	28	0	11	13	3	3	1	1
Maíz	118	138	398	141	132	200	168	0

Fuente: BCU.

Cuadro 22. Exportaciones de frutas frescas no cítricas, por año, según especie (en toneladas).

Frutas	2005	2006	2007	2008	2009	2010	2011	2012
Manzana	10.027	7.089	9.109	5.651	2.606	2.403	6.932	4.601
Pera	4.031	4.057	4.502	2.988	1.566	2.882	2.059	3.052
Durazno	45	205	121	0	0	62	155	22
Membrillo	70	128	67	31	46	0	21	6
Melón	0	1	1	0	21	1	1	1
Sandía	0	1	1	1	50	1	0	1
Uva	34	5	14	11	0	0	0	1
Ciruela	9	8	18	0	0	2	14	0
Nectarino	0	9	4	0	0	0	6	0
Frutilla	7	2	0	0	0	0	1	0

Fuente: BCU

Cuadro 23. Exportaciones de frutas frescas no cítricas, por año, según especie (en miles de dólares).

Frutas	2005	2006	2007	2008	2009	2010	2011	2012
TOTAL	6.724	5.752	7.195	5.529	2.668	3.919	6.959	5.926
Manzana	5.037	3.625	4.847	3.840	1.649	1.878	5.270	3.613
Pera	1.599	1.939	2.091	1.666	894	1.996	1.500	2.291
Durazno	28	148	129	0	0	39	146	6
Membrillo	24	38	36	14	36	0	18	6
Melón	0	s/d	3	1	13	2	1	4
Uva	22	s/d	76	8	0	1	0	4
Sandía	0	s/d	2	1	76	1	0	1
Ciruela	3	2	6	0	0	2	17	1
Nectarino	0	s/d	5	0	0	0	6	0
Frutilla	10	s/d	0	0	0	0	2	0

Fuente: BCU.

Cuadro 24. Exportaciones de fruta cítrica, por año, según especie y variedad (en toneladas).

Especie	Variedad	2005	2006	2007	2008	2009	2010	2011	2012
TOTAL		158.481	137.105	145.855	122.435	125.829	150.276	121.271	95.736
NARANJA	Sub-total	96.411	78.863	85.299	69.167	72.774	82.581	68.475	45.789
	Valencia	65.099	51.757	44.069	41.726	43.433	s/d	s/d	24.170
	Navel	11.180	11.585	18.121	13.716	13.422	s/d	s/d	15.082
	Salustiana	10.005	6.592	13.471	8.611	9.794	s/d	s/d	6.521
	Otras	10.127	8.929	9.638	5.114	6.125	s/d	s/d	16
MANDARINA	Sub-total	44.498	40.916	45.500	38.301	39.344	51.991	38.397	35.387
	Clementinas ⁽¹⁾	15.769	13.073	18.292	12.489	14.743	s/d	s/d	8.185
	Satsuma	12.374	15.489	14.549	14.297	13.449	s/d	s/d	7.746
	Ortanique	1.034	402	1.545	2.456	1.679	s/d	s/d	3.880
	Ellendale	7.793	8.299	4.667	7.034	4.351	s/d	s/d	1.987
	Otras	7.528	3.653	6.448	2.025	5.122	s/d	s/d	13.590
LIMON	Sub-total	16.170	14.975	13.786	14.592	13.382	15.569	14.216	14.500
POMELO	Sub-total	1.385	2.335	1.264	375	328	134	183	60
	Star Ruby	1.315	1.945	1.045	254	179	s/d	s/d	s/d
	Ruby red	63	230	104	80	150	s/d	s/d	s/d
	Marsh	7	160	115	41	0	s/d	s/d	s/d
KINOTOS	Sub-total	17	16	5	0	0	0	0	0

Fuente: MGAP-DIEA, en base a DSPA y URUNET . Año 2012 en base a DGSSAA

(1) Incluye a Clementina o Nova, Clemenvilla, Fina, Marisol y Clemenules

Cuadro 25. Exportaciones de fruta cítrica, por año, según destino (en toneladas).

Destino	2005	2006	2007	2008	2009	2010	2011	2012
TOTAL	158.464	137.105	145.855	122.435	125.829	150.283	121.271	95.736
Unión Europea	124.546	111.462	122.701	102.404	105.317	118.818	88.909	67.652
Holanda	38.597	42.712	44.980	38.596	43.868	49.042	38.325	26.837
España	28.769	19.683	16.551	19.956	17.029	16.977	21.236	14.813
Reino Unido	36.326	32.390	32.312	23.971	30.011	29.975	16.089	14.308
Italia	8.670	7.387	9.065	8.633	7.511	8.000	6.126	5.162
Portugal	3.090	2.146	3.755	6.884	3.465	10.622	3.611	2.162
Francia	1.992	364	547	334	283	240	0	1.134
Suecia	2.984	2.350	509	956	1.194	1.990	2.295	1.110
Alemania	0	18	324	145	0	350	669	954
Noruega	0	0	43	72	333	212	0	289
Belgica	3.727	1.660	3.114	1.768	509	90	24	101
Irlanda	344	972	1.055	128	89	289	23	80
Suiza	0	0	0	77	0	0	173	0
Grecia	25	1.041	10.351	92	0	451	74	0
Malta	21	68	0	0	0	0	0	0
Otros	0	671	93	794	1.024	578	263	702
Europa Oriental	22.659	17.240	12.287	9.506	9.410	13.763	10.772	10.359
Rusia	19.986	15.267	10.843	8.958	7.821	12.673	9.952	9.607
Ucrania	718	245	354	25	0	301	158	218
Polonia	1.400	632	643	25	578	287	219	167
República Checa	0	0	0	0	0	0	46	22
Eslovenia	0	389	56	127	56	0	194	0
Hungría	0	0	0	0	0	0	0	0
Otros	555	707	391	371	955	503	204	345
Mercosur	5.038	2.346	573	1.439	1.719	6.158	10.145	8.681
Brasil	4.000	2.026	330	1.214	1.416	6.136	9.770	8.681
Argentina	982	320	242	225	304	22	375	0
Paraguay	56	0	0	0	0	0	0	0
Resto de América	2.698	2.688	4.580	2.511	4.128	5.031	3.290	1.986
Canada	2.607	2.674	4.580	2.334	3.949	2.394	3.238	1.959
Colombia	45	0	0	0	0	0	0	0
Otros	46	14	0	178	179	2.637	52	27

CONTINUA

CONTINUACION

Cuadro 25. Exportaciones de fruta cítrica, por año, según destino (en toneladas).

Asia	3.398	3.041	4.566	5.765	4.465	6.156	7.345	6.494
Arabia Saudita	703	1.360	1.460	3.487	1.713	3.046	4.594	4.171
Indonesia	896	350	707	493	626	1.113	1.343	702
Emiratos Arabes	0	148	357	219	549	602	386	678
Kuwait	0	126	258	440	350	290	562	323
Filipinas	1.143	786	628	583	955	831	310	309
Malasia	197	49	198	99	247	148	0	162
Singapur	76	0	239	99	0	75	124	72
Hong Kong	256	49	98	0	0	51	26	51
China	127	173	621	344	25	0	0	26
Otros	125	328	1.149	809	790	357	811	564

Fuente: MGAP-Dirección General de Servicios Agrícolas. Año 2010 (sin información sobre mercados de destino).

Cuadro 26. Exportaciones de fruta cítrica, por año, según puerto de salida (en toneladas).

Puerto	2005		2006		2007		2008		2009		2010		2011		2012	
	(ton)	(%)	(ton)	(%)	(ton)	(%)	(ton)	(%)	(ton)	(%)	(ton)	(%)	(ton)	(%)	(ton)	(%)
TOTAL	158.464	100	137.105	100	145.855	100	122.435	100	125.829	100	150.276	100	121.271	100	95.736	100
Montevideo	57.883	37	62.729	46	106.439	73	74.682	61	100.654	80	112.707	75	105.847	87	81.511	85
Nueva Palmira	94.649	60	70.850	52	35.052	24	46.279	38	23.457	19	31.558	21	5.008	4	4.949	5
Fray Bentos	1.313	1	956	1	0	0	0	0	66	0	0	0	1.624	1	1.920	2
Otros	4.618	3	2.570	2	4.364	3	1.474	1	1.652	1	6.011	4	8.792	7	7.356	8

Fuente: MGAP-Dirección General de Servicios Agrícolas. Para los años 2011-2012, en base a Urunet.

Cuadro 27. Exportaciones de frutas cítricas, por año, según especie (en miles de dólares).

Especie	2005	2006	2007	2008	2009	2010	2011	2012
TOTAL	63.464	35.116	73.642	75.486	68.322	85.697	74.679	60.431
Mandarina	26.072	25.625	30.026	30.003	28.794	34.741	29.286	27.912
Naranja	30.828	28.938	37.284	33.039	31.798	39.206	35.747	22.484
Limón	6.007	5.460	5.878	12.304	7.573	11.670	9.523	9.976
Pomelo	526	689	440	140	157	80	123	59
Otros	30	29	13	0	0	0	0	0

Fuente: Calculado en base a volúmenes de MGAP-DSPA y precios FOB promedio de BCU. Año 2012, en base a Urunet.

Cuadro 28. Exportaciones de productos cítricos, por año (en volumen y valor).

Producto	2005	2006	2007	2008	2009	2010	2011	2012
En toneladas								
Jugos	5.163	4.678	3.613	3.651	3.418	4.923	3.105	3.507
Aceites	168	123	156	116	140	180	87	144
Pellets	299	104	421	56	0	0	37	52
En miles de dólares								
Jugos	4.513	5.617	7.498	6.577	4.647	10.075	6.587	6.986
Aceites	886	971	1.246	707	1.527	2.198	1.304	1.550
Pellets	115	41	134	8	0	0	25	45

Fuente: BCU.

Cuadro 29. Exportaciones de vino, por año (en volumen y valor), según tipo.

Tipo de vino	2005	2006	2007	2008	2009	2010	2011	2012
Miles de litros								
Tinto	1.172	2.169	6.225	6.721	2.065	2.326	2.026	10.734
Blanco	235	307	873	6.130	313	423	232	8.668
Rosado o Clarete	40	1.088	2.621	563	51	51	74	136
Otros	13	27	20	47	52	82	316	634
Miles de dólares⁽¹⁾								
	3.678	5.442	9.186	10.630	5.971	7.437	9.094	16.116

Fuente: INAVI y BCU.

(1) Calculado en base a volúmenes de INAVI y precios promedio de BCU.

Cuadro 30. Exportaciones de vino, por año, según principales destinos (en miles de litros)

Destino	Año							
	2005	2006	2007	2008	2009	2010	2011	2012
TOTAL	1.460	3.591	9.739	13.461	2.482	2.882	2.648	20.172
Rusia	48	1.893	6.025	11.196	855	249	423	16.900
Brasil	478	754	2.430	878	774	1.245	1.307	1.315
EE.UU	140	162	148	178	193	201	207	201
China	1	0	106	144	8	55	20	119
México	85	84	62	95	93	674	133	87
Canadá	98	191	143	127	91	92	46	63
Colombia	33	29	8	8	22	23	18	57
España	23	26	20	7	9	7	5	55
Japón	5	2	1	23	8	10	28	48
Polonia	48	98	64	76	90	66	87	45
Reino Unido	47	60	72	61	37	37	22	42
Argentina	0	0	3	3	21	19	19	22
Venezuela	0	13	11	23	23	21	68	17
Alemania	39	29	75	25	26	26	21	14
Francia	78	16	37	49	23	9	15	13
Bélgica	34	13	38	36	27	14	1	7
Suecia	36	25	75	89	37	29	61	6
República Checa	9	9	6	60	29	14	7	2
Finlandia	0	6	13	29	8	6	0	0
Subtotal	1.200	3.407	9.337	13.106	2.373	2.794	2.488	19.013
Otros	259	184	402	355	109	88	160	1.159

Fuente: Elaborado en base a información del INAVI.

Cuadro 31. Exportaciones de hortalizas, por año, según especie (en toneladas).

Especie ⁽¹⁾	2005	2006	2007	2008	2009	2010	2011	2012
Cebolla	512	81	896	2	46	730	651	1.406
Zapallo *	524	0	269	17	58	340	255	610
Papa	31	39	45	6	4	83	0	83
Pimiento	12	41	2	0	0	0	51	8
Zanahoria	2	7	1	3	3	10	4	7
Tomate	42	25	2	0	0	0	60	1
Puerro	0	1	1	1	0	2	0	0
Boniato	0	21	8	0	0	1	0	0
Repollo	0	3	3	2	1	0	0	0
Apio	0	0	1	0	0	0	0	0
Coliflor	0	1	1	0	0	0	0	0
Pepino	0	0	1	0	0	0	0	0
Endivia	0	0	0	0	0	0	0	0
Zapallito	0	0	0	136	0	s/d	s/d	s/d
Calabaza	0	1.137	0	1	20	s/d	s/d	s/d

Fuente: MGAP-DGSA-DIEA, Boletín de Importación-Exportación de Productos Hortifrutícolas. Año 2010 en base a B.C.U.

(1) Se incluyen solamente aquellas especies cuya exportación fue mayor a una tonelada en algún año del período.

(*) Bajo la especie Zapallo, para el año 2010, están comprendidos también los Zapallitos y las Calabazas.

Cuadro 32. Exportaciones forestales ⁽¹⁾, según productos seleccionados, por año (en volumen físico).

Producto	unidad	2005	2006	2007	2008	2009	2010	2011	2012
Madera bruta									
Madera no tratada de no coníferas	miles m ³	1.490	1.995	2.593	3.818	4.062	5.794	4.519	4.196
Astillas y partículas	miles m ³	1.298	1.383	1.280	2.283	1.146	2.274	2.090	905
Madera no tratada de coníferas	miles m ³	1	0	5	12	14	103	353	98
Madera aserrada									
No coníferas	miles m ³	107	95	105	67	51	66	100	90
Coníferas	miles m ³	33	35	39	42	41	59	57	56
Productos elaborados									
Madera terciada	miles m ³	3	49	112	137	104	113	125	161
Papel y Cartón	miles ton	41	41	38	36	33	38	36	235
Tableros de fibra	miles ton	0	0	0	0	9	65	50	20
Desperdicios papel/cartón	miles ton	15	12	17	11	12	14	21	15
Hojas para chapado/contrachapado	miles ton	3	0	0	0	0	0	1	0
Tableros de partículas	miles ton	-	1	0	0	0	0	0	0
Pasta de madera	miles ton	-	-	(1)	(1)	(1)	(1)	(1)	(1)

Fuente: Elaborado por MGAP - Dirección General Forestal, en base a información de BCU.

(1) La materia prima necesaria para su elaboración, se incluye en las exportaciones de rollizos a zona franca Fray Bentos.

Nota: El "0" indica que el valor es menor a la unidad en la que se expresa.

Cuadro 33. Exportaciones forestales⁽¹⁾, según productos seleccionados, por año (en miles de dólares).

Producto	2005	2006	2007	2008	2009	2010	2011	2012
TOTAL	176.903	221.005	281.663	462.077	365.788	515.581	563.777	535.512
Madera bruta	118.021	142.648	177.905	343.211	275.701	378.259	413.349	341.263
Madera no tratada de no coníferas	55.626	73.633	112.276	176.999	195.804	245.730	245.154	266.357
Astillas y partículas	62.286	69.015	65.394	165.848	79.696	130.234	158.239	73.302
Madera no tratada de coníferas	109	0	235	364	201	2.295	9.956	1.604
Madera aserrada (total)	22.734	25.579	30.648	29.446	25.450	38.500	49.912	49.850
No coníferas	14.827	15.521	19.679	18.879	15.607	21.760	32.592	31.799
Coníferas	7.907	10.058	10.969	10.567	9.843	16.740	17.320	18.051
Productos elaborados	36.148	52.778	73.110	89.420	64.637	98.822	100.516	144.399
Papel y Cartón	33.654	36.415	36.451	39.643	30.972	41.115	41.715	70.177
Madera terciada	555	13.940	33.516	47.541	30.242	40.394	44.127	65.246
Tableros de fibra	0	3	0	2	1.533	13.194	8.979	5.922
Desperdicios de papel y cartón	1.622	1.423	2.761	2.043	1.744	3.459	5.130	3.036
Tableros de partículas	4	671	62	4	4	0	51	18
Hojas para chapado/contrachapado	0	9	32	16	0	18	231	0
Otros	313	317	288	171	142	642	283	0
Pasta de madera	0	0	(1)	(1)	(1)	(1)	(1)	(1)

Fuente: Elaborado por MGAP - Dirección General Forestal, en base a información de BCU.

(1) Las cifras incluyen exportaciones de rollizos a zona franca Fray Bentos, pero no incluyen las exportaciones de pulpa de madera desde zona franca.

Nota: El "0" indica que el valor es menor a la unidad en la que se expresa.

Gráfico IV - 4

Exportaciones forestales seleccionados, por tipo de producto (en miles US\$ y como % del total exportado). Año 2012.

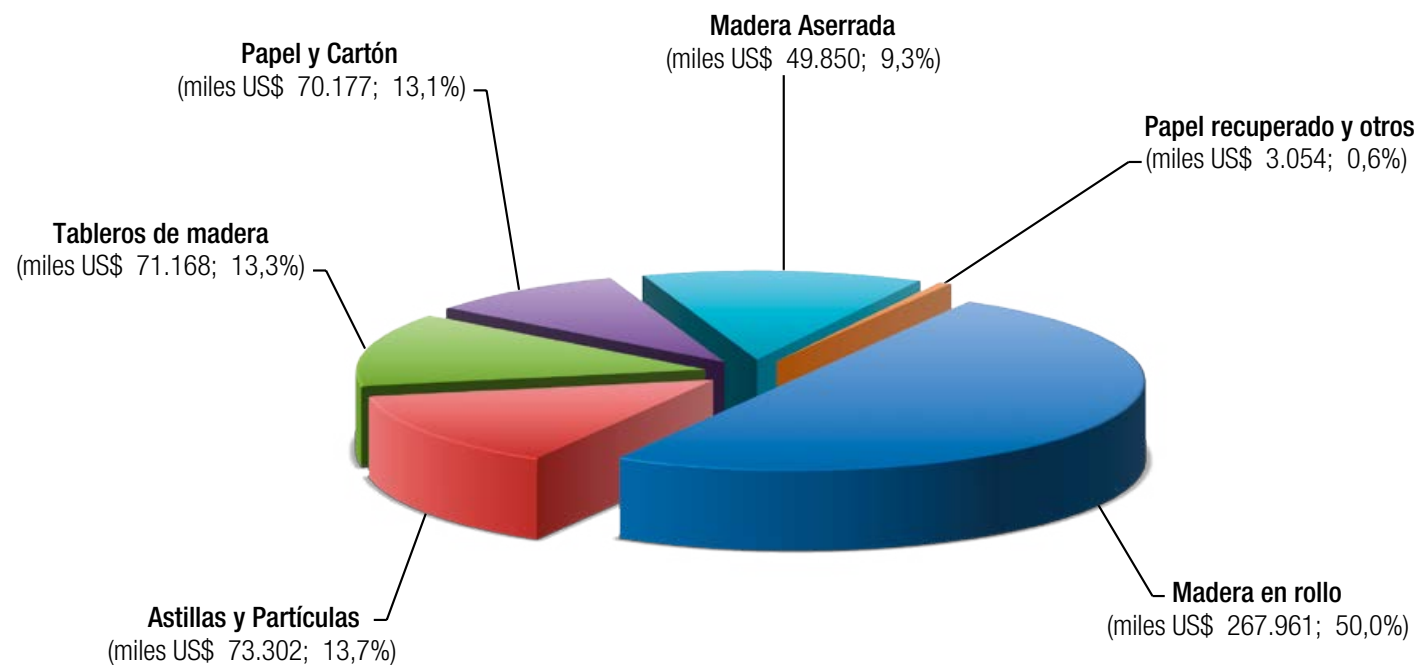

Cuadro 34. Exportaciones pesqueras por año, según tipo de producto (en toneladas).

CODIGO-NCM (*)	Tipo de producto	2005	2006	2007	2008	2009	2010	2011	2012
TOTAL		94.713	110.989	113.622	114.136	93.259	85.480	102.480	79.768
03.03	Pescado congelado, excepto filetes	57.928	66.310	67.565	78.782	70.193	60.479	78.346	67.115
03.04	Filetes y demás refrigerados y congelados	16.991	18.412	17.136	14.338	12.096	14.144	14.508	8.218
16.04	Preparados de pescado	2.547	2.644	3.122	2.151	2.392	4.313	4.080	1.460
03.07	Moluscos	6.668	13.723	16.103	11.027	2.690	1.632	1.737	1.294
23.01.20	Harina de productos de pesca	2.413	1.625	3.095	1.028	793	1.120	772	600
03.02	Pescado refrigerado, excepto filetes	5.813	5.099	2.941	4.259	3.182	1.272	1.463	440
03.06	Crustáceos	1.345	1.711	1.840	1.167	1.295	1.474	1.115	436
03.05	Pescado seco, salado y ahumado	186	456	554	413	219	383	220	161
15.04	Aceites de pescado	0	181	0	0	0	5	0	36
16.05	Preparados de crustáceos y moluscos	821	828	1.266	971	398	659	237	6
01.06.13.0019	Demás animales vivos (lobos marinos)	0	0	0	0	0	0	2	2
03.01	Peces vivos	1	0	0	0	0	0,3	0,0	0,0

Fuente: MGAP-DINARA. / (*) Nomenclatura Común del Mercosur.

Cuadro 35. Exportaciones pesqueras por año, según tipo de producto (en miles de dólares).

CODIGO-NCM (*)	Tipo de producto	2005	2006	2007	2008	2009	2010	2011	2012
TOTAL		148.048	172.384	197.752	212.211	180.504	192.851	236.216	189.239
03.03	Pescado congelado, excepto filetes	63.930	75.385	90.856	118.154	110.175	104.178	149.650	131.132
03.04	Filetes y demás refrigerados y congelados	46.458	55.472	57.193	53.477	39.992	50.780	54.500	40.391
16.04	Preparados de pescado	6.246	6.668	9.386	7.814	8.553	12.691	15.343	9.440
03.06	Crustáceos	7.301	10.514	11.665	8.815	9.154	9.791	7.339	3.346
03.07	Moluscos	10.027	9.828	11.599	8.948	3.763	4.778	4.396	2.776
03.02	Pescado refrigerado, excepto filetes	6.928	6.804	3.818	6.647	5.051	3.859	1.784	697
23.01.20	Harina de productos de pesca	1.343	1.231	4.017	857	629	1.165	867	641
03.05	Pescado seco, salado y ahumado	817	1.295	1.310	1.260	622	1.093	717	482
01.06.19.0013	Demás animales vivos (lobos marinos)	0	0	0	0	0	0	199	234
16.05	Preparados de crustáceos y moluscos	4.988	5.057	7.908	6.239	2.566	4.500	1.421	55
15.04	Aceites de pescado	0	130	0	0	0	4	0	45
03.01	Peces vivos	10	0	0	0	0	12	0	0

Fuente: MGAP-DINARA. / (*) Nomenclatura Común del Mercosur.

Gráfico IV - 5

Exportaciones pesqueras seleccionadas (en miles de US\$) y como porcentaje del total. Año 2012.

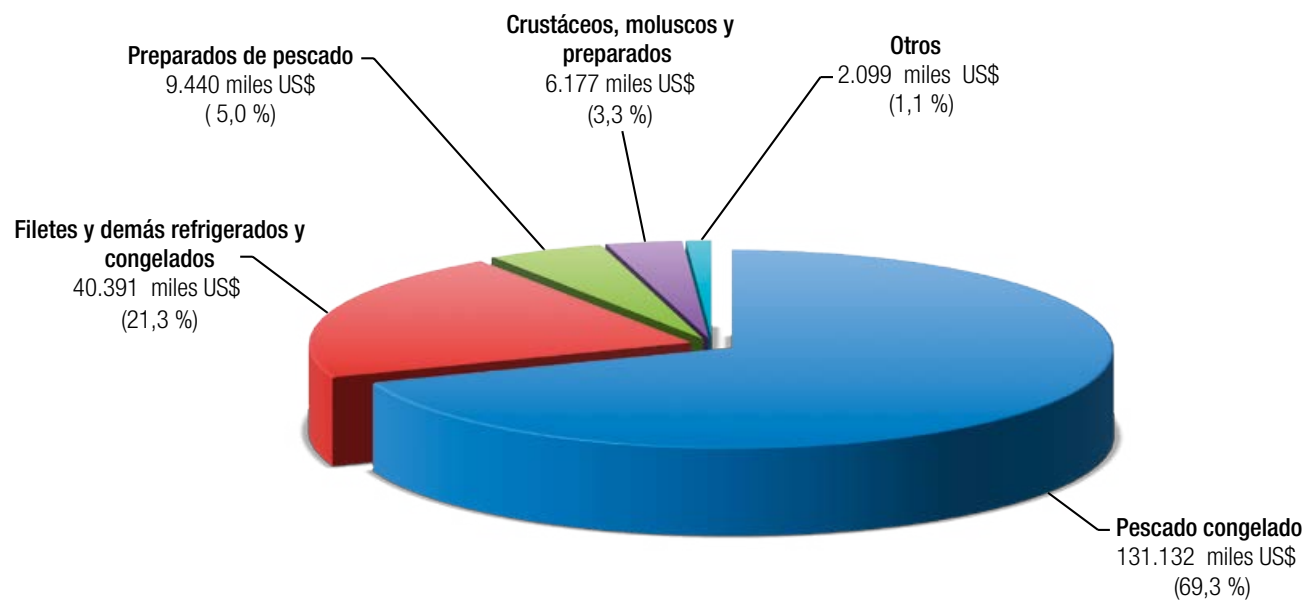

Cuadro 36. Exportaciones pesqueras por año, según especie (en toneladas)

Especie	2005	2006	2007	2008	2009	2010	2011	2012
TOTAL	94.713	110.989	113.622	114.136	93.259	85.480	102.478	79.768
Corvina	25.285	33.262	34.752	31.932	30.032	17.736	34.594	30.938
Merluza	28.660	23.213	19.711	17.708	16.346	23.984	25.689	15.653
Tiburón	1.641	4.692	9.632	12.530	17.693	17.262	11.864	10.920
Pescadilla de calada	4.074	4.535	5.064	5.207	2.941	3.328	4.647	4.877
Calamar	6.970	14.404	17.118	11.664	2.988	2.198	1.942	1.233
Cangrejo rojo	1.295	1.711	1.842	1.153	1.277	1.474	1.112	436
Merluza negra	824	796	1.206	975	768	447	341	151
Otros	25.964	28.376	24.297	32.967	21.213	19.051	22.289	15.560

Fuente: MGAP-DINARA.

Cuadro 37. Exportaciones pesqueras por año, según especie (en miles de dólares)

Especie	2005	2006	2007	2008	2009	2010	2011	2012
TOTAL	148.048	172.384	197.752	212.211	180.504	192.851	236.216	189.239
Corvina	25.761	33.071	36.020	40.935	42.596	27.657	65.358	61.890
Merluza	60.078	62.325	59.765	56.559	42.967	61.366	75.625	55.961
Tiburón	3.114	9.027	20.285	28.294	35.250	42.775	31.872	25.369
Pescadilla de calada	3.400	3.975	4.343	5.667	3.298	4.149	3.291	8.060
Cangrejo rojo	7.224	10.514	11.669	8.792	9.056	9.791	7.139	3.345
Calamar	12.015	13.833	18.419	13.504	5.863	8.729	5.649	2.472
Merluza negra	8.112	9.319	13.758	12.306	8.443	5.312	5.030	2.115
Otros	28.344	30.320	33.493	46.154	33.031	33.072	42.252	30.027

Fuente: MGAP-DINARA.

Cuadro 38. Exportaciones pesqueras por año, según país de destino, en miles de dólares.

Destino	2005	2006	2007	2008	2009	2010	2011	2012
TOTAL	148.048	172.384	197.752	212.211	180.504	192.851	236.216	189.239
Nigeria	9.920	11.133	18.490	28.190	21.944	20.240	32.748	45.505
Brasil	8.857	17.899	35.814	50.614	57.826	60.939	51.133	37.105
Italia	28.901	34.153	32.013	26.884	20.140	33.200	30.596	25.377
China	14.638	17.818	12.963	15.415	17.311	11.330	19.779	14.918
Francia	5.632	6.412	6.866	5.941	3.852	5.508	7.286	5.831
España	13.126	13.788	15.002	12.179	12.326	14.398	13.367	4.801
Estados Unidos	13.445	12.253	11.050	12.311	6.106	4.306	3.314	2.976
Camerún	2.386	5.564	7.369	8.164	6.649	3.828	10.078	2.174
Corea del Sur	3.899	4.706	5.941	3.227	2.385	2.198	2.968	2.155
Alemania	4.643	6.334	5.889	7.666	660	181	255	123
Otros	42.601	42.324	46.355	41.620	31.305	36.723	64.692	48.275

Fuente: MGAP-DINARA.



IMPORTACIONES

(Año 2012)

Ing. Agr. Gonzalo Freiría
Ing. Agr. José María Ferrari

*** Total de importaciones nacionales** **11.627 millones de dólares**

*** Subtotal de importaciones seleccionadas** **486 millones de dólares**

- Productos agrícolas y semillas	139 millones de dólares
- Productos forestales	127 millones de dólares
- Productos cárnicos y alimentos varios	76 millones de dólares
- Productos pesqueros	52 millones de dólares
- Lanas	47 millones de dólares
- Frutas frescas	26 millones de dólares
- Vinos	11 millones de dólares
- Hortalizas y leguminosas secas	5 millones de dólares
- Papas	2 millones de dólares

Cuadro 39. Importaciones de productos seleccionados de origen agropecuario. Año 2012.

Tipo de Producto	Miles de dólares	Porcentaje respecto a las importaciones	
		De alimentos y bebidas	TOTALES DEL PAIS
Productos seleccionados de origen agropecuario	485.784	100,0	4,2
Productos agrícolas y semillas	138.925	28,6	1,2
Productos forestales	126.623	26,1	1,1
Carnes (bovinos, suinos y aves)	75.984	15,6	0,7
Productos pesqueros	52.133	10,7	0,4
Lanas	46.993	9,7	0,4
Frutas frescas	25.504	5,3	0,2
Vinos	11.093	2,3	0,1
Hortalizas y leguminosas secas	4.704	1,0	0,04
Papas	2.036	0,4	0,02
Flores	1.789	0,4	0,02
Otros	11.140.934	---	95,8
TOTAL DE IMPORTACIONES DEL PAIS	11.626.718	---	100,0

Fuente: Elaborado por MGAP-DIEA en base a información del Anuario Estadístico Agropecuario 2012.



Gráfico IV - 6

Importaciones de productos seleccionados, en porcentaje respecto al total de origen agropecuario. Año 2012.

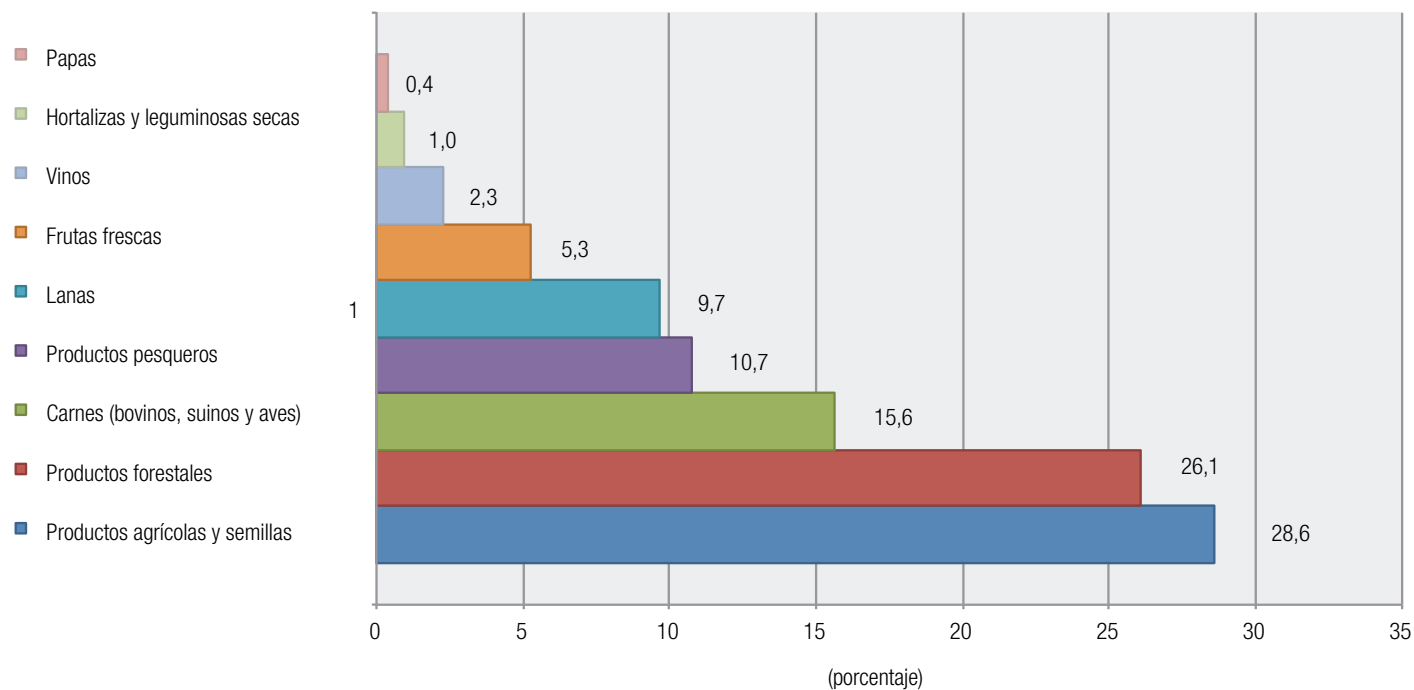

Cuadro 40. Importaciones cárnicas y de alimentos varios, por mes (en toneladas). Año 2012.

Tipo de producto	Ene	Feb	Mar	Abr	May	Jun	Jul	Ago	Set	Oct	Nov	Dic	TOTAL
BOVINOS													
Productos cárnicos bovinos	5	0	6	0	7	8	7	1	0	0	5	2	41
Carne bovina sin hueso	0	0	0	0	0	0	0	0	0	0	0	0	0
SUINOS													
Carne fresca de cerdo	836	1.474	2.229	1.932	2.072	1.991	1.532	2.017	1.600	1.814	1.584	1.483	20.566
Grasa de cerdo	277	247	429	468	404	760	211	365	163	394	380	439	4.538
Productos cárnicos de cerdo	116	84	161	57	119	66	161	156	106	106	34	96	1.262
AVES													
Huevos y derivados	420	375	417	291	275	151	414	426	671	142	577	610	4.770
Carne y productos cárnicos de aves	215	176	117	59	180	63	138	135	227	111	304	234	1.959
TRIPAS	137	108	94	164	69	158	76	92	85	86	109	29	1.207
VARIOS													
Grasas y aceites	248	115	244	200	282	95	343	259	465	292	341	210	3.092
Sopas y caldos	19	36	70	25	46	20	57	33	27	16	33	26	408
Otros comestibles	21	36	52	20	32	42	58	25	22	13	36	33	388
Pastas rellenas	75	19	19	32	34	12	31	27	5	63	12	56	386
Patés varios	4	13	41	1	48	64	2	7	0	1	21	15	216
No comestibles	9	0	9	4	0	4	4	0	13	4	0	0	45

Fuente: MGAP - División Industria Animal, Departamento de Control de Comercio Internacional, Sección Control de Embarques.

Cuadro 41. Importaciones de productos de origen animal, en volumen y valor. Años 2010 a 2012.

Tipo de producto	Importaciones 2010		Importaciones 2011		Importaciones 2012	
	(t)	(miles US\$)	(t)	(miles US\$)	(t)	(miles US\$)
TOTAL CARNES	22.889	53.913	25.269	70.032	25.898	75.984
Suinos	17.790	45.481	21.574	61.318	22.839	66.757
Aves	1.128	2.968	1.656	4.943	2.133	6.672
Bovinos	3.565	4.978	1.239	2.603	874	2.460
Otras carnes	405	486	799	1.168	52	96
TOTAL LANAS	20.018	44.338	22.857	74.176	13.579	46.993
Sucia	19.948	43.720	22.729	73.296	13.474	46.005
Tops	618	618	107	823	106	987
Desgrasada	0	0	21	56	0	0

Fuente: elaborado por MGAP-DIEA, en base a información del BCU.

Cuadro 42. Importaciones de productos de origen animal, por año, según tipo (en miles de dólares)

Tipo de producto	2005	2006	2007	2008	2009	2010	2011	2012
TOTAL CARNES	18.605	22.627	30.305	41.346	40.507	53.913	70.032	75.984
Suinos	15.473	17.527	22.322	33.123	32.926	45.481	61.318	66.757
Aves	913	1.219	1.695	2.486	140	2.968	4.943	6.672
Bovinos	1.961	3.407	5.804	5.221	7.104	4.978	2.603	2.460
Otras carnes	258	473	484	515	337	486	1.168	96
TOTAL LANAS	24.532	23.982	21.716	34.778	34.260	44.338	74.176	46.993
Sucia	23.893	22.458	20.716	32.707	33.547	43.720	73.296	46.005
Tops	606	1.478	875	2.025	713	618	823	987
Desgrasada	33	47	125	46	0	0	56	0

Fuente: elaborado por MGAP-DIEA, en base a información del BCU.

Cuadro 43. Importaciones de productos agrícolas ⁽¹⁾, por año (en toneladas).

Producto	2005	2006	2007	2008	2009	2010	2011	2012
Pellets de girasol	41.349	71.368	50.829	105.692	90.800	75.787	101.499	75.831
Cebada cervecera	0	0	1	0	13.391	43.197	207.959	69.119
Pellets de soja	28.781	27.503	27.849	35.394	21.853	34.912	39.013	39.921
Maíz	84.621	186.750	43.762	126.399	91.048	25.576	33.053	19.365
Trigo	32.454	1.477	44.825	43.034	25.280	17.450	6.232	10.775
Avena	2.522	2.012	252	587	920	280	10.942	7.196
Harina de trigo	344	41	1.464	2.126	439	2.422	2.208	1.561
Harina de maíz	923	994	1.066	1.083	1.095	958	968	791
Alpiste	0	191	429	563	628	547	454	250
Girasol	149	182	149	94	185	269	204	249
Soja	32	1	38	0	65	663	3.015	8
Sorgo	340	9.338	0	22.522	21.584	7.000	1.568	0
Arroz	0	0	0	0	14	0	0	0
Aceite de soja	17.023	15.869	14.789	16.384	16.411	16.321	16.486	15.094
crudo	5.448	7.613	8.392	9.691	11.080	10.175	11.243	9.972
refinado	11.575	8.256	6.397	6.693	5.331	6.147	5.243	5.122
Aceite de girasol	2.597	1.823	3.899	5.706	4.079	7.153	8.915	4.204
crudo	896	1.028	3.178	5.082	3.020	6.505	8.284	3.300
refinado	1.701	795	721	624	1.059	649	631	904
Aceite de maíz	1.964	2.347	1.933	2.383	1.644	1.698	1.971	1.763
crudo	1.258	1.671	1.426	1.756	1.120	980	1.392	1.204
refinado	706	676	507	627	524	718	579	559

Fuente: Elaborado por MGAP-DIEA en base a información del BCU.

(1) No incluye la semilla de los cereales.

Cuadro 44. Importaciones de productos agrícolas ⁽¹⁾, por año (en miles de dólares).

Producto	2005	2006	2007	2008	2009	2010	2011	2012
TOTAL	36.591	49.371	52.739	118.343	71.364	70.308	153.042	94.296
Cebada cervecera	0	0	1	0	2.013	3.600	58.931	20.462
Pellets de soja	5.585	5.263	6.690	13.244	8.501	12.463	15.529	17.853
Pellets de girasol	3.306	6.172	6.164	21.817	13.623	14.182	22.879	16.622
Maíz	8.686	23.484	7.257	29.188	16.544	5.545	9.555	5.098
Trigo	4.309	27	12.139	15.286	5.864	4.592	2.145	2.685
Avena	299	314	64	108	210	69	2.574	1.741
Harina de trigo	78	12	536	851	190	1.132	1.088	958
Harina de maíz	248	319	476	693	627	622	778	791
Girasol	175	92	110	155	173	231	220	295
Alpiste	-	78	252	483	391	373	357	204
Soja	20	0	20	0	26	268	1.277	6
Sorgo	26	953	0	4.356	3.142	1.251	418	0
Arroz	-	0	0	0	25	0	0	0
Aceite de soja	10.440	9.688	12.709	20.862	14.596	16.814	21.765	19.144
crudo	2.573	3.877	6.539	11.055	8.865	9.310	13.748	11.609
refinado	7.867	5.811	6.170	9.807	5.731	7.504	8.017	7.535
Aceite de girasol	1.927	1.338	4.507	7.506	3.743	7.101	12.400	5.735
crudo	483	654	3.572	6.321	2.345	6.107	11.222	4.127
refinado	1.444	683	935	1.185	1.398	994	1.178	1.608
Aceite de maíz	1.491	1.629	1.813	3.794	1.696	2.065	3.126	2.701
crudo	888	1.012	1.198	2.730	939	926	1.984	1.590
refinado	603	617	615	1.064	758	1.139	1.142	1.112

Fuente: Elaborado por MGAP-DIEA en base a información del BCU.

(1) No incluye la semilla de los cereales.

Cuadro 45. Importaciones de semillas de cultivos agrícolas, por año (en toneladas).

Producto	2005	2006	2007	2008	2009	2010	2011	2012
Soja	11.207	9.432	26.711	23.584	23.124	20.913	19.924	15.399
Maíz	1.418	1.447	3.045	3.205	2.894	1.888	3.707	3.596
Sorgo	1.522	2.620	2.311	3.496	3.548	1.982	3.482	2.775
Arroz	10	113	346	119	824	1.460	442	1.172
Trigo	160	1.032	1.837	13.796	4.994	3.115	7.297	1.151
Cebada cervecera	35	19	4	63	71	28	210	400
Avena	19	112	168	28	4.494	76	177	250
Girasol	367	231	205	459	21	26	29	11
Alpiste	0	0	0	0	0	0	0	0

Fuente: Elaborado por MGAP-DIEA en base a información del BCU.

Cuadro 46. Importaciones de semillas de cultivos agrícolas, por año (en miles de dólares).

Producto	2005	2006	2007	2008	2009	2010	2011	2012
TOTAL	11.816	11.552	28.675	49.162	40.694	27.688	48.888	44.629
Maíz	3.401	3.443	8.539	12.392	11.133	7.694	17.911	20.129
Soja	4.631	3.653	14.532	17.029	16.854	13.100	16.646	14.127
Sorgo	2.110	3.037	3.674	8.954	8.246	4.049	9.227	8.285
Arroz	26	114	269	185	614	1.262	870	1.039
Trigo	51	273	542	7.093	1.989	1.423	3.772	511
Cebada cervecera	18	27	2	38	35	16	103	260
Avena	5	27	43	10	1.715	47	112	163
Girasol	1.573	979	1.074	3.461	108	97	247	114
Alpiste	0	0	0	0	0	0	0	0

Fuente: Elaborado por MGAP-DIEA en base a información del BCU.

Gráfico IV - 7
 Importaciones de semillas de cultivos agrícolas, por año (en miles de dólares)

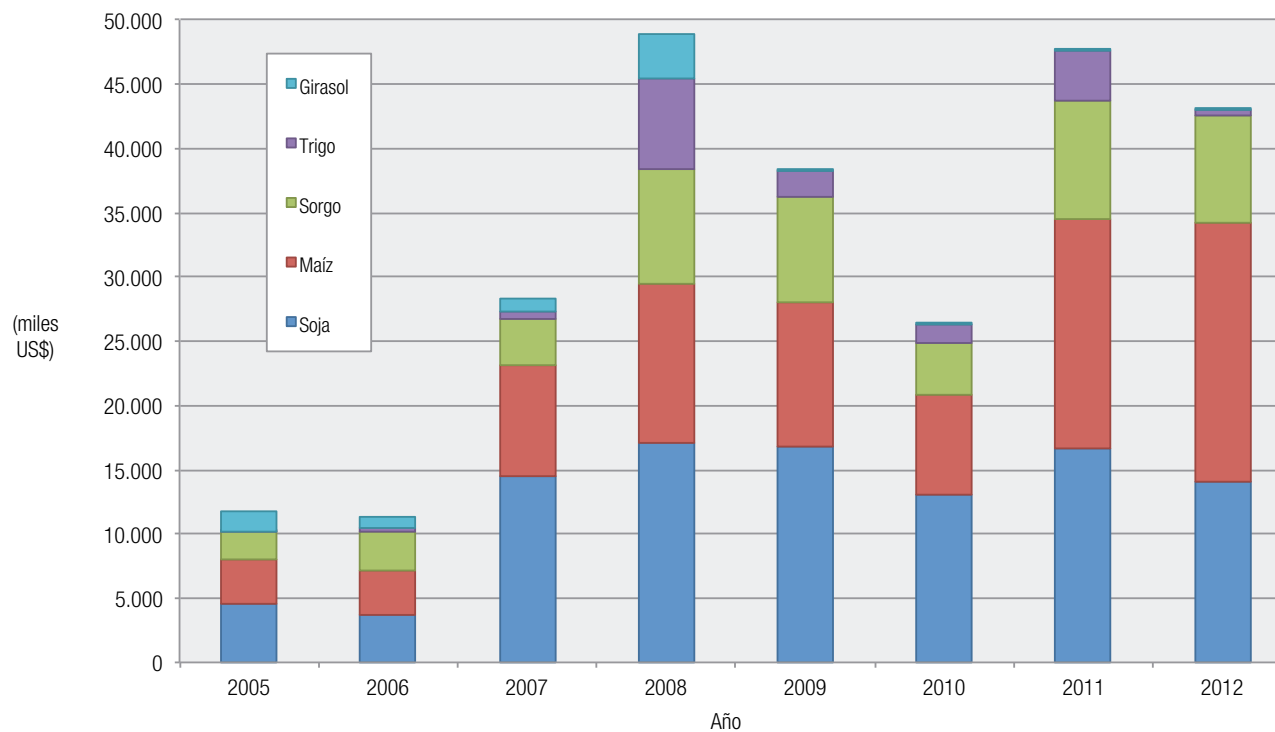

Cuadro 47. Importaciones de frutas frescas seleccionadas, por año (en toneladas).

Frutas	2005	2006	2007	2008	2009	2010	2011	2012
Banana	47.115	43.886	41.023	36.995	20.641	43.501	44.760	44.313
Kiwi	283	528	442	667	949	1.352	1.668	1.922
Manzana	0	503	249	1.784	285	755	0	1.657
Ananá	665	579	544	650	769	611	715	779
Pera	106	101	90	213	259	87	513	314
Ciruela	121	130	100	165	0	147	264	217
Melón	180	210	208	185	169	80	43	117
Uva	60	63	95	106	77	74	90	94
Nectarino	69	30	43	41	128	15	136	67
Sandía	122	142	84	145	75	59	46	22

Fuente: MGAP-DGSA, Boletín de Importación-Exportación de productos hortifrutícolas. Año 2010 y 2011 en base a BCU.

Cuadro 48. Importaciones de frutas frescas seleccionadas, por año (en miles de dólares).

Frutas	2005	2006	2007	2008	2009	2010	2011	2012
TOTAL	6.552	7.558	9.730	14.601	9.092	18.520	21.926	25.504
Banana	6.009	6.470	8.737	10.875	6.731	15.652	18.264	19.894
Kiwi	203	419	385	813	930	1.327	1.826	2.013
Manzana	0	315	196	1.932	354	631	0	1.845
Ananá	126	118	145	302	407	410	588	693
Pera	60	78	72	223	299	94	614	430
Ciruela	33	39	35	127	0	182	265	240
Uva	26	35	64	142	128	132	189	182
Melón	46	59	69	118	121	55	42	120
Nectarina	35	11	16	30	105	19	122	74
Sandía	15	15	12	38	17	18	16	14

Fuente: Calculado en base a volúmenes de MGAP-DGSA y precios promedio de BCU. Año 2010 y 2011 en base a BCU.

Cuadro 49. Importaciones de vino, por año (en volumen y valor).

Importaciones	2005	2006	2007	2008	2009	2010	2011	2012
Miles de litros	2.535	2.294	2.082	2.080	3.041	3.441	3.519	3.685
Miles de dólares	4.346	4.374	4.690	4.821	6.128	8.159	9.509	11.093

Fuente: INAVI (volumen) y BCU (precio promedio). Años 2011 y 2012 en base a BCU.

Cuadro 50. Importaciones de hortalizas seleccionadas⁽¹⁾ y legumbres frescas, congeladas y leguminosas secas, por año, según producto (en toneladas).

Tipo de producto	2005	2006	2007	2008	2009	2010	2011	2012
Frescas								
Maíz	0	0	0	587	620	334	72	761
Ajo	227	254	240	271	249	250	480	274
Zanahoria	837	146	3.302	379	2.441	25	1.666	240
Cebolla	1.962	1.448	998	3.739	519	423	4.239	218
Tomate	43	1	1.755	47	378	157	0	148
Boniato	445	249	281	1.447	81	84	2.036	84
Congeladas	324	(2)	(2)	(2)	(2)	(2)	(2)	(2)
Leguminosas secas⁽³⁾								
para consumo	5.414	5.917	4.934	4.284	3.923	112	5.089	4.469
para semilla	27	35	19	23	34	11	28	39

Fuente: Elaborado por MGAP-DIEA, en base a (MGAP-DGSA).

(1) No incluye papas.

(2) El MGPA-DGSA no interviene en estos productos, por no tener riesgos fitosanitarios.

(3) Año 2012 en base a BCU.

Cuadro 51. Importaciones de hortalizas⁽¹⁾ y legumbres frescas, congeladas y leguminosas secas, por año, según producto (en miles de dólares).

Tipo de producto	2005	2006	2007	2008	2009	2010	2011	2012
TOTAL	3.022	2.623	4.622	6.256	4.544	1.779	7.089	4.704
Frescas								
Maíz	0	0	0	304	250	152	46	485
Ajo	122	175	181	223	242	409	429	384
Zanahoria	110	36	945	127	844	8	609	122
Cebolla	303	259	293	1.665	226	166	1.839	108
Tomate	8	2	561	30	237	94	0	81
Boniato	53	35	184	443	24	26	0	39
Congeladas	239	378	0	0	0	0	0	0
Leguminosas secas								
para consumo	2.133	1.688	2.421	3.378	2.613	902	4.030	3.421
para semilla	54	50	36	86	108	23	135	63

Fuente: Elaborado por MGAP-DIEA, en base a BCU.

(1) No incluye papas.

Cuadro 52. Importaciones de papa, por año, según destino (en toneladas).

Destino	2005	2006	2007	2008	2009	2010	2011	2012
TOTAL	5.152	3.241	8.382	7.602	6.239	6.134	7.528	2.518
Para semilla	4.788	3.045	2.211	4.949	3.004	4.111	3.578	2.257
Para consumo	364	196	6.171	2.652	3.235	2.023	3.949	261

Fuente: Papa semilla (BCU). Papa consumo (MGAP-DGSA). Años 2010 y 2011 (BCU).

Cuadro 53. Importaciones de papa, por año, según destino (en miles de dólares).

Destino	2005	2006	2007	2008	2009	2010	2011	2012
TOTAL	2.140	3.241	3.092	3.976	3.230	3.648	4.180	2.036
Para semilla	2.107	3.045	1.257	3.186	2.211	3.073	2.974	1.927
Para consumo	33	196	1.835	790	1.019	575	1.206	110

Fuente: Precios papa semilla y consumo, BCU.

Cuadro 54. Importaciones de flores y capullos por año (en toneladas).

Tipo de producto	2005	2006	2007	2008	2009	2010	2011	2012
TOTAL	61	78	100	115	124	145	196	244
Frescos	61	78	100	115	124	145	196	235
Otros	0	0	0	0	0	0	0	9

Fuente: Elaborado por MGAP-DIEA, en base a datos BCU

Cuadro 55. Importaciones flores y capullos por año (en miles de dólares).

Productos	2005	2006	2007	2008	2009	2010	2011	2012
TOTAL	301	388	535	666	783	885	1.324	1.789
Frescos	301	387	535	666	783	885	1.324	1.731
Otros	0	0	0	0	0	0	0	58

Fuente: Elaborado por MGAP-DIEA, en base a datos BCU.

Cuadro 56. Importaciones de los principales productos forestales primarios, en volumen y valor. Años 2007 a 2012.

Producto	Unidad	2007		2008		2009		2010		2011		2012	
		(ton)	(miles U\$S)	(ton)	(miles U\$S)	(ton)	(miles U\$S)	(ton)	(miles U\$S)	(ton)	(miles U\$S)	(ton)	(miles U\$S)
TOTAL		-	101.774	-	107.077	-	109.333	-	122.225	-	147.738	-	126.623
Madera en bruto													
no coníferas	m ³	7.000	833	6.000	952	5.000	679	5.000	832	9.000	1.976	6.190	1.662
Madera aserrada													
No coníferas	m ³	26.000	8.904	24.000	10.476	20.000	9.275	17.000	7.453	17.000	8.657	4.000	965
Coníferas	m ³	3.000	972	3.000	1.278	4.000	1.249	3.000	1.284	2.000	955	3.000	2.967
Tropical	m ³	0	0	0	0	0	0	0	0	0	0	s/d	4.221
Otros													
Papel y Cartón	ton	71.000	69.482	71.000	65.196	92.000	68.215	82.000	74.865	81.000	90.773	s/d	72.777
Pulpa de madera	ton	10.000	7.304	9.000	6.991	26.000	12.875	17.000	13.041	21.000	16.273	s/d	14.761
Papel y Cartón recuperados	ton	9.000	2.373	12.000	3.715	6.000	1.233	15.000	5.097	11.000	3.865	5.000	1.815
Carbón	ton	1.000	181	1.000	287	2.000	402	2.000	449	0	0	2.000	673
Tableros de fibra	m ³	20.000	5.624	28.000	8.655	26.000	8.097	33.000	10.862	40.000	14.381	38.000	15.566
Madera contrachapada	m ³	5.000	2.846	4.000	4.554	6.000	3.255	6.000	3.982	9.000	5.525	9.000	6.436
Tableros de partículas	m ³	13.000	3.255	14.000	4.780	12.000	3.910	11.000	4.012	14.000	4.913	13.000	4.653
Chapas	m ³	0	0	0,0	193	0,0	143	1.000	348	1.000	420	50	127

Fuente: MGAP - Dirección General Forestal en base a datos del B.C.U.

Cuadro 57. Importaciones pesqueras por año, según tipo de producto (en toneladas).

CODIGO-NCM (*)	Tipo de producto	Año							
		2005	2006	2007	2008	2009	2010	2011	2012
	TOTAL	15.994	21.276	30.867	33.131	35.118	36.747	36.628	26.510
03.03	Pescado congelado, excepto filetes	1.155	6.383	14.765	19.142	22.669	21.594	14.093	13.087
03.02	Pescado refrigerado, excepto filetes	8.931	8.614	8.297	6.447	5.385	7.872	13.142	5.961
16.04	Preparados de pescado	3.111	4.275	4.075	4.740	4.446	3.739	6.146	4.257
03.04	Filetes y demás congelados y refrigerados	461	240	450	372	618	1.377	1.652	1.718
03.07	Moluscos	1.243	1.171	2.502	1.632	1.061	1.466	843	630
16.05	Preparados de pescado y moluscos	35	93	129	200	181	212	363	351
03.06	Crustáceos	232	186	343	256	203	228	277	237
23.01	Harinas de productos de la pesca	2	56	56	162	132	34	68	64
03.05	Pescado seco, salado y ahumado	21	21	27	24	35	33	44	42
15.04	Aceites de pescado	723	237	223	155	388	192	-	163
03.01	Peces o pescados vivos	80	-	-	-	-	-	-	0
15.16	Grasas, aceites y sus fracciones	-	-	-	-	-	-	-	-

Fuente: MGAP-DINARA.

(*) Nomenclatura Común del Mercosur.



Cuadro 58. Importaciones pesqueras por año, según tipo de producto (en miles de dólares).

CODIGO-NCM (*)	Tipo de producto	Año							
		2005	2006	2007	2008	2009	2010	2011	2012
	TOTAL	19.940	26.634	43.171	48.938	50.501	61.035	60.265	52.133
03.03	Pescado congelado, excepto filetes	766	5.412	15.973	21.830	23.488	27.003	22.000	13.663
16.04	Preparados de pescado	5.500	7.242	8.084	10.207	8.490	9.397	13.724	13.470
03.02	Pescado refrigerado, excepto filetes	7.396	8.974	10.545	8.980	10.674	12.510	11.491	11.413
03.04	Filetes y demás congelados y refrigerados	1.218	1.129	1.936	1.832	1.619	4.878	6.216	6.785
03.07	Moluscos	2.299	1.651	2.835	2.359	1.963	4.006	2.775	2.581
03.06	Crustáceos	1.557	1.298	2.691	2.263	2.548	1.619	2.133	1.957
16.05	Preparados de pescado y moluscos	114	270	410	698	714	832	1.282	1.307
03.05	Pescado seco, salado y ahumado	180	210	279	254	488	422	561	544
15.04	Aceites de pescado	837	395	363	374	116	324	81	332
23.01	Harinas de productos de la pesca	4	48	55	141	399	43	2	77
03.01	Peces o pescados vivos	62	5	-	-	2	1	-	4
15.16	Grasas, aceites y sus fracciones	7	s/d	-	-	-	-	-	-

Fuente: MGAP-DINARA.

(*) Nomenclatura Común del Mercosur.

Cuadro 59. Importaciones de fertilizantes por año, según producto (en toneladas).

Producto	2005	2006	2007	2008	2009	2010	2011	2012
TOTAL	456.685	488.147	645.864	591.890	572.710	880.367	806.468	958.500
Urea	81.600	119.833	152.528	134.036	199.927	233.939	216.628	236.580
Fosfato monoamónico	73.274	65.325	91.835	59.640	106.421	102.993	118.932	131.323
Fosfato de amonio	129.515	131.882	151.667	84.989	95.222	156.887	140.872	125.360
Superfosfato triple	24.445	16.050	41.820	19.295	37.421	34.550	41.017	49.532
Otros fertilizantes ⁽¹⁾	147.851	155.057	208.014	293.931	133.719	351.998	289.019	415.705

Fuente: MGAP-División de Suelos y Aguas-Departamento de Fertilizantes.

(1) Incluye la importación de materias primas para la elaboración de fertilizantes.

Cuadro 60. Importaciones de fertilizantes por año, según producto (en miles de dólares).

Producto	2005	2006	2007	2008	2009	2010	2011	2012
TOTAL	102.977	114.656	228.272	367.624	175.972	314.744	392.558	426.946
Urea	21.751	32.694	54.187	83.425	59.306	67.423	76.778	117.356
Fosfato monoamónico	20.068	19.014	40.728	58.586	38.736	55.486	88.404	80.057
Fosfato de amonio	35.305	38.153	70.904	92.975	33.378	83.197	106.636	73.334
Superfosfato triple	5.487	3.435	16.007	17.717	10.420	13.192	21.359	21.840
Otros fertilizantes ⁽¹⁾	20.366	21.359	46.446	114.921	34.132	95.447	99.381	134.359

Fuente: MGAP-División de Suelos y Aguas-Departamento de Fertilizantes.

(1) Incluye la importación de materias primas para la elaboración de fertilizantes.

Cuadro 61. Importaciones de plaguicidas agrícolas, por año, según grupo de productos (en millones de dólares).

Grupo de productos	2005	2006	2007	2008	2009	2010	2011	2012
TOTAL	49,5	50,4	112,3	185,6	90,7	128,6	133,8	173,8
Herbicidas	29,0	30,9	68,2	123,4	53,9	71,9	75,1	104,3
Fungicidas	11,4	9,5	18,0	28,2	17,5	27,5	33,9	32,4
Insecticidas	6,4	6,3	17,2	22,9	12,0	19,4	22,1	23,3
Los demás ⁽¹⁾	2,6	3,7	8,8	12,1	7,3	9,8	2,7	13,8

Fuente: MGAP, Dirección General de Servicios Agrícolas, División Protección Agrícola.

(1) No incluye materias primas, excepto en 2007

Cuadro 62. Importaciones de semen y embriones bovinos y ovinos, por año (en volumen físico).

Producto	2005	2006	2007	2008	2009	2010	2011	2012
Semen bovino (dosis)	481.398	526.956	583.636	580.854	411.370	591.368	714.055	732.192
Embriones bovinos (unidades)	1.216	855	914	944	1249	771	3.282	943
Semen ovino (dosis)	1.110	4.104	2.452	3.200	3.211	4.377	1.451	1.275
Embriones ovinos (unidades)	977	1.333	562	414	381	0	262	0

Fuente: MGAP-DGSV-División Sanidad Animal-Departamento de Control de Comercio Internacional.

Gráfico IV - 8

Importaciones de fertilizantes, por año, según tipo (en miles de dólares)

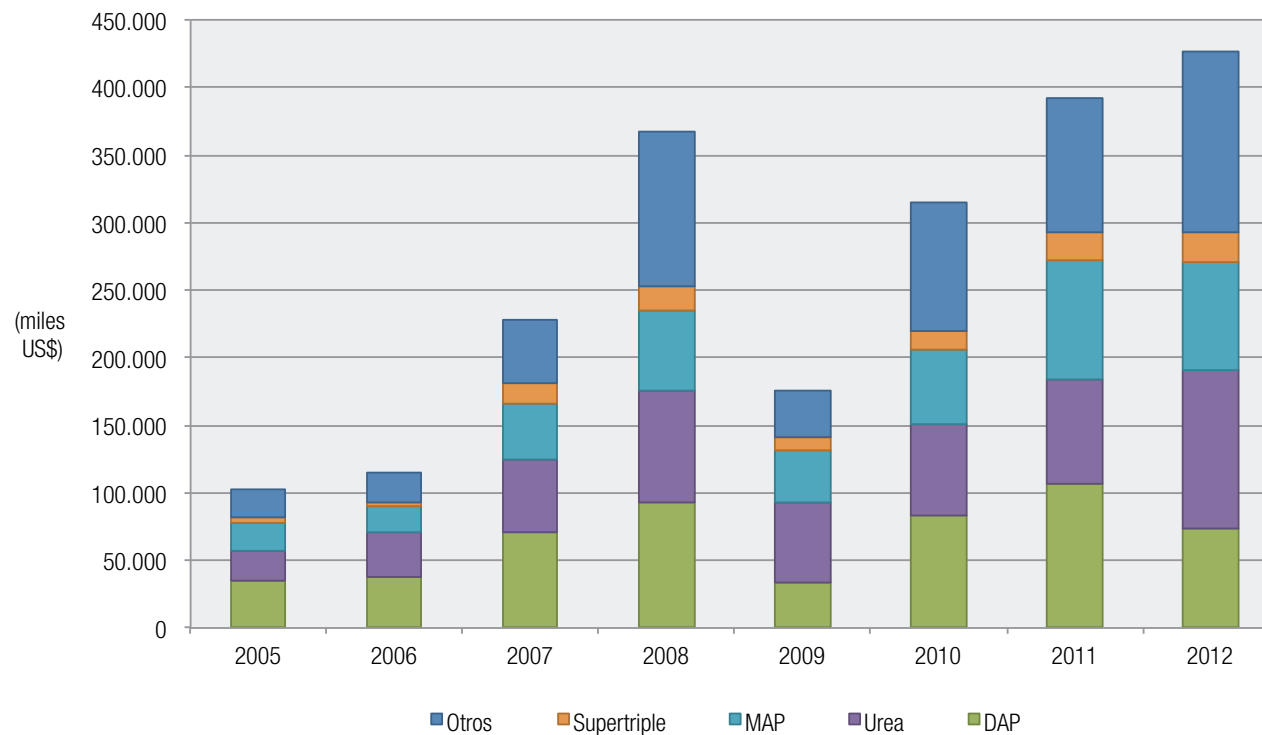

Cuadro 63. Importaciones de alimentos para animales, por año, según tipo (en toneladas).

Producto	2005	2006	2007	2008	2009	2010	2011	2012
Productos y subproductos de origen vegetal (insumos)	190.641	195.973	125.141	340.393	518.990	345.313	622.154	387.886
Raciones balanceadas ⁽¹⁾	15.187	20.433	21.400	32.851	40.592	56.115	97.822	77.377
Suplementos minerales (fósforo, calcio, sodio y sales)	5.013	4.541	6.527	8.769	5.463	7.326	12.900	9.563
Aditivos nutricionales (vitaminas, aminoácidos, oligoelementos y núcleos)	1.887	1.726	2.166	2.890	2.574	3.100	3.304	3.881
Supproductos de pescado ⁽²⁾ y aves ⁽⁵⁾	-	-	-	167	137	26	77	63
Concentrados ⁽³⁾	142	25	72	0	0	0	0	0
Subproductos de colmena ⁽⁴⁾	-	-	-	-	4	3	9	2
Aditivos no nutricionales (pigmentantes, antioxidantes, saborizantes, etc.)	214	701	374	1.175	1.190	2.228	2.863	3.374

Fuente: MGAP, División General de Servicios Agrícolas, División Protección de Alimentos Vegetales. | (1) En el año 2008 se incluyen mezcla de granos | (2) En el año 2008 se incluye este código | (3) Incluye concentrados biológicos, energéticos, proteicos y productos de origen animal. | (4) En el año 2009 se incluye este código | (5) Incluido en 2011

Cuadro 64. Importaciones de raciones y suplementos minerales, por año, según tipo (en toneladas).

Producto	2005	2006	2007	2008	2009	2010	2011	2012
Subtotal raciones balanceadas	15.186	20.433	21.400	32.851	40.592	56.115	97.822	77.377
Raciones para bovinos	345	464	539	3.379	5.974	16.174	31.595	29.730
Raciones para caninos y felinos	14.171	14.517	16.881	17.582	19.716	19.692	44.933	25.879
Raciones para aves (parrilleros y ponedoras)	0	3.916	1.598	8.989	12.476	17.161	16.818	17.643
Raciones para porcinos	205	881	1.319	1.569	1.344	1.826	2.925	2.324
Raciones para equinos	14	73	507	609	979	1.022	993	1.094
Sustitutos lácteos	380	471	508	661	83	221	517	668
Raciones para otras especies ⁽¹⁾	71	111	48	63	20	19	40	38
Raciones para ovinos	0	0	0	0	0	0	0	1
Subtotal suplementos minerales	5.013	4.204	6.527	8.769	5.463	7.326	12.900	9.563
Fuentes de Fósforo	4.304	3.791	5.759	5.988	3.623	5.280	8.310	6.081
Sales minerales ⁽²⁾	709	413	768	1.233	1.601	2.006	2.823	2.992
Fuentes de Sodio	-	-	-	1.465	238	0	1.726	350
Fuentes de Calcio	-	-	-	83	1	40	41	140

Fuente: MGAP, División General de Servicios Agrícolas, División Protección de Alimentos Vegetales.

(1) Incluye raciones para peces, pájaros, tortugas, ranas, reptiles y hamsters. | (2) A partir del año 2008, las fuentes de Calcio y Sodio se retiran del código de sales minerales y se registran aparte.

Cuadro 65. Importaciones de insumos para la fabricación de alimentos para animales, por año, según tipo (en toneladas).

Producto	2005	2006	2007	2008	2009	2010	2011	2012
Maíz partido y subproductos de maíz	35.437	21.355	0	38.196	71.459	77.929	243.904	107.994
Harina de soja y otros subproductos de soja	61.462	64.373	42.799	111.820	278.893	131.233	181.953	87.391
Harina de girasol y subproductos de girasol	44.164	59.930	33.527	104.760	86.491	78.349	95.688	67.219
Afrechillo de trigo	45.052	44.749	24.247	68.464	57.460	41.706	61.353	59.458
Semilla algodón desmotado y pellets algodón	811	0	43	0	112	5.820	15.736	30.881
Afrechillo de arroz	0	2.528	22.131	2.490	6.227	450	12.651	13.425
Subproductos de canola					38	2.560	4.445	12.176
Subproductos de cártamo ⁽¹⁾							4.071	5.868
Subproductos de cebada					644	0	0	2.050
Melaza		41	26	86	92	112	165	466
Subproductos de maní								448
Pellets de alfalfa	55	1.382	116	4.227	8.340	7.085	2.098	345
Pellets de burlanda de sorgo	3.508	1.496	949	0	0	0	0	135
Levadura de cerveza	152	120	492	38	53	12	32	30
Mezcla de vegetales					5.057	56	56	0
Lino y subproductos ⁽²⁾				10.313	0	0	0	0
Oleína	0	0	810	0	0	0	0	0
Subproductos de avena					4.123	0	0	0

Fuente: MGAP, División General de Servicios Agrícolas, División Protección de Alimentos Vegetales.

(1) Se incluye en el 2011

(2) Se incluye en el 2008



ANEXO

CENSO GENERAL AGROPECUARIO 2011

**Recuentos
preliminares**

**Información
seleccionada**

Cuadro I. Número de explotaciones, superficie total y promedio, según Censos Agropecuarios. (Período 1951 a 2011).

Variable	Año del Censo								
	1951	1956	1961	1966	1970	1980	1990	2000	2011
Explotaciones (Nº)	85.258	89.130	86.928	79.193	77.163	68.362	54.816	57.131	44.890
Sup. Total (mil ha)	16.974	16.760	16.988	16.534	16.518	16.025	15.804	16.420	16.227
Superficie media (ha)	199	188	195	209	214	234	288	287	361

Fuente: MGAP-DIEA, en base a información de Censos Agropecuarios.

Cuadro II. Número de explotaciones, por año del censo, según tamaño de la explotación. (Período 1951 a 2011).

Tamaño de la explotación (ha)	Número de explotaciones por año censal								
	1951	1956	1961	1966	1970	1980	1990	2000	2011
TOTAL	85.258	89.130	86.928	79.193	77.163	68.362	54.816	57.131	44.890
Menos de 20	35.841	39.710	39.829	36.116	35.241	28.142	18.265	20.464	12.274
20 a 99	27.285	27.266	25.205	22.147	20.998	18.793	15.546	15.581	12.657
100 a 199	7.814	7.864	7.387	6.880	6.603	6.958	6.302	6.382	5.540
200 a 499	7.241	7.157	6.986	6.808	6.734	6.782	6.786	6.783	6.473
500 a 999	3.475	3.528	3.712	3.476	3.626	3.792	3.887	3.887	3.808
1000 a 2499	2.452	2.443	2.587	2.654	2.784	2.810	2.931	2.912	2.970
De 2500 y más	1.150	1.162	1.222	1.212	1.177	1.085	1.099	1.122	1.168

Fuente: MGAP-DIEA, en base a información de Censos Agropecuarios.

Gráfico I

Evolución de la superficie total, número de explotaciones y superficie media, por año censal. (Índice 1951 = 100).



Gráfico II

Evolución del número de explotaciones, por estratos de tamaño, según año censal. (Índice 1951=100).

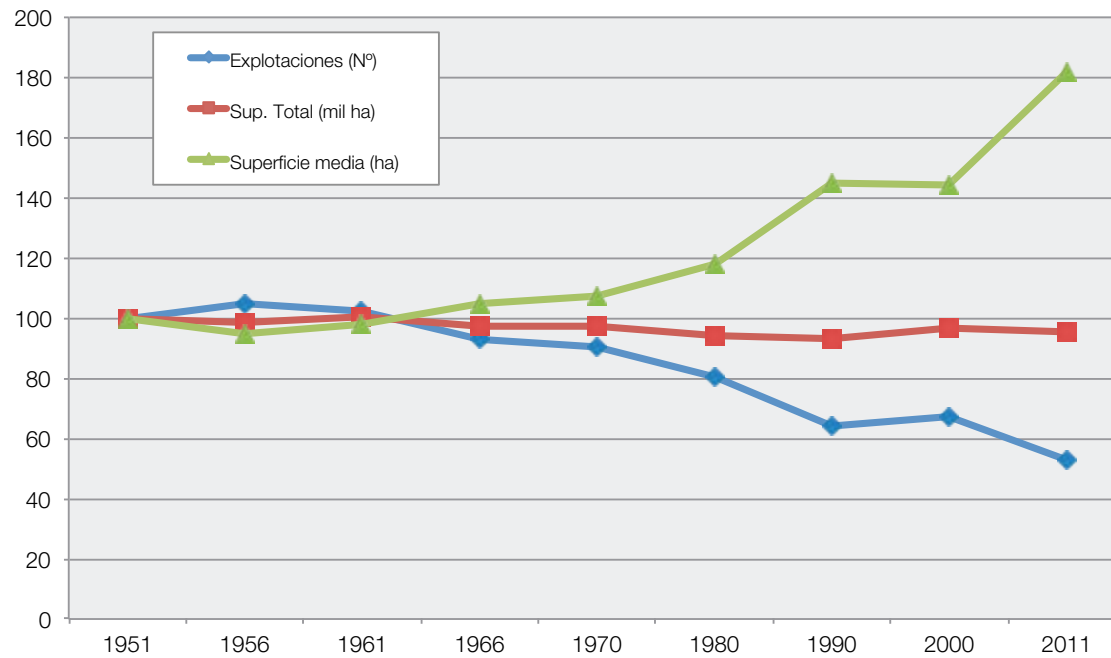

Gráfico III

Evolución del número de explotaciones por estratos de tamaño (como porcentaje del total), según año censal.

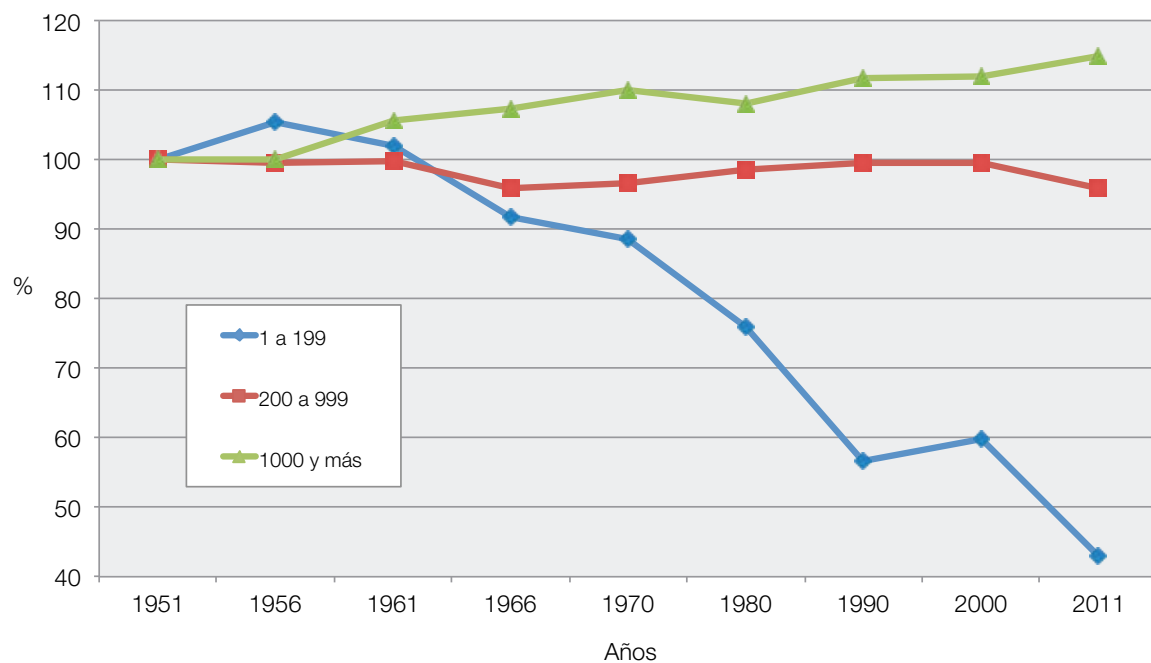
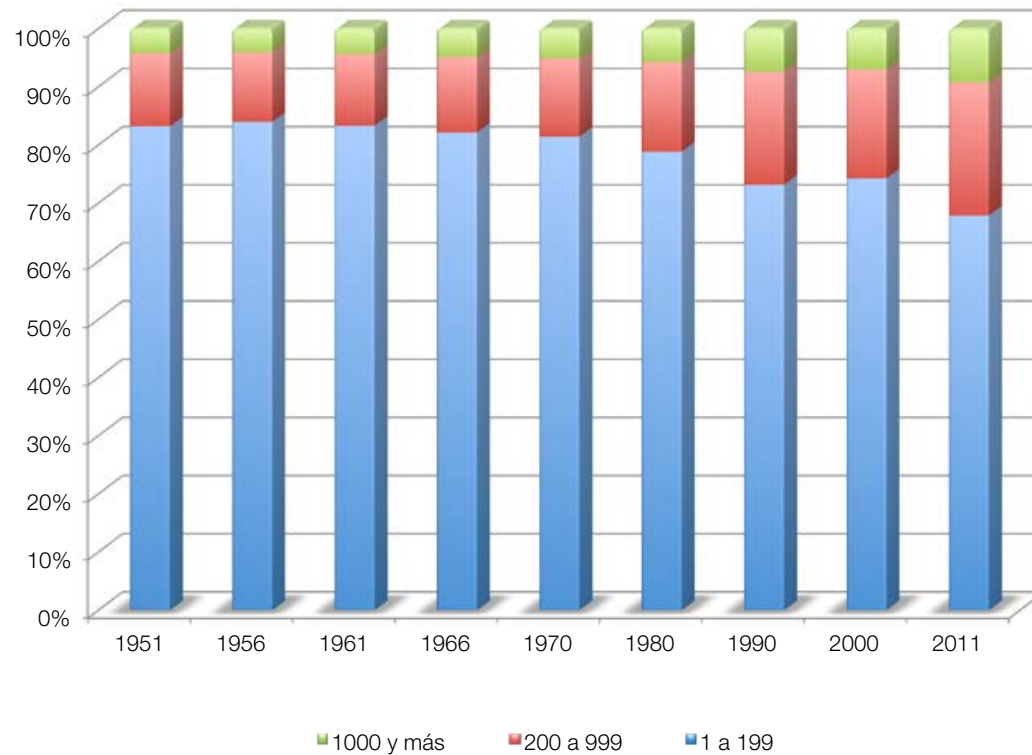

Cuadro III. Superficie censada (hectáreas), por año del censo, según tamaño de la explotación. (Período 1951 a 2011).

Tamaño de la explotación (ha)	Superficie censada (ha), por año censal								
	1951	1956	1961	1966	1970	1980	1990	2000	2011
TOTAL	16.973.632	16.759.825	16.988.408	16.533.556	16.517.730	16.024.656	15.803.763	16.419.683	16.227.088
Menos de 20	298.676	324.072	319.446	287.111	278.669	226.097	157.647	161.968	104.696
20 a 99	1.267.454	1.266.143	1.169.852	1.017.646	970.571	888.845	751.224	758.182	632.564
100 a 199	1.103.618	1.103.697	1.041.988	969.190	930.827	991.456	898.458	910.286	790.426
200 a 499	2.272.014	2.235.936	2.174.181	2.148.208	2.133.398	2.165.765	2.167.692	2.162.836	2.078.220
500 a 999	2.443.977	2.478.228	2.608.955	2.458.403	2.560.563	2.681.854	2.754.780	2.725.637	2.680.466
1000 a 2499	3.809.704	3.794.276	3.994.195	4.123.527	4.304.841	4.331.509	4.492.725	4.441.627	4.493.059
De 2500 y más	5.778.189	5.557.473	5.679.791	5.529.471	5.338.861	4.739.130	4.581.237	5.259.147	5.447.657

Fuente: MGAP-DIEA, en base a información de Censos Agropecuarios.

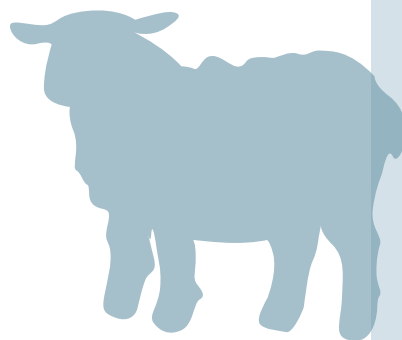

Cuadro IV. Distribución de la superficie censada, según tamaño de la explotación (como porcentaje del total), por año del censo. (Período 1951 a 2011).

Tamaño de la explotación (ha)	Superficie censada por año (%)								
	1951	1956	1961	1966	1970	1980	1990	2000	2011
TOTAL	100	100	100	100	100	100	100	100	100
Menos de 20	1,8	1,9	1,9	1,7	1,7	1,4	1,0	1,0	0,6
20 a 99	7,5	7,6	6,9	6,2	5,9	5,5	4,8	4,6	3,9
100 a 199	6,5	6,6	6,1	5,9	5,6	6,2	5,7	5,5	4,9
200 a 499	13,4	13,3	12,8	13,0	12,9	13,5	13,7	13,2	12,8
500 a 999	14,4	14,8	15,4	14,9	15,5	16,7	17,4	16,6	16,5
1000 a 2499	22,4	22,6	23,5	24,9	26,1	27,0	28,4	27,1	27,7
De 2500 y más	34,0	33,2	33,4	33,4	32,3	29,6	29,0	32,0	33,6

Fuente: MGAP-DIEA, en base a información de Censos Agropecuarios.

Gráfico IV

Distribución de la superficie total, por tamaño de las explotaciones, según año censal. (Como porcentaje del área).

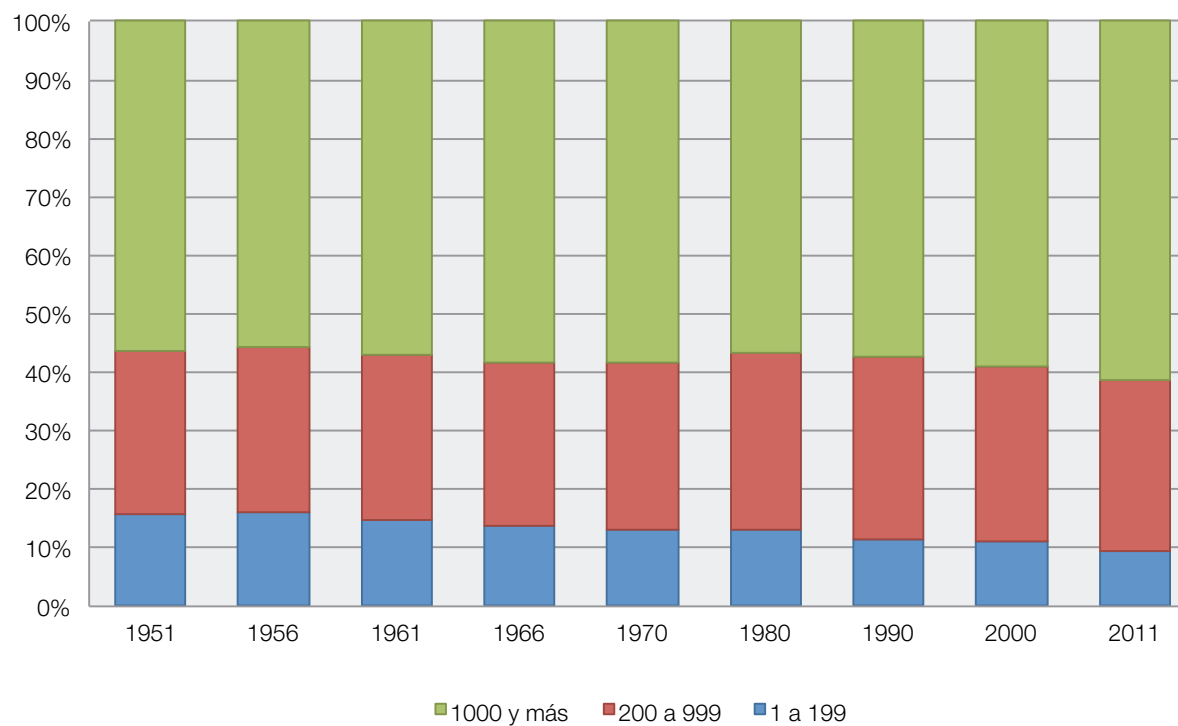

Cuadro V. Superficie promedio por explotación, total y según tamaño de la explotación, por año censal.

Tamaño de la explotación (ha)	Superficie promedio (ha)								
	1951	1956	1961	1966	1970	1980	1990	2000	2011
TOTAL	199	188	195	209	214	234	288	287	361
Menos de 20	8	8	8	8	8	8	9	8	9
20 a 99	46	46	46	46	46	47	48	49	50
100 a 199	141	140	141	141	141	142	143	143	143
200 a 499	314	312	311	316	317	319	319	319	321
500 a 999	703	702	703	707	706	707	709	701	704
1000 a 2499	1.554	1.553	1.544	1.554	1.546	1.541	1.533	1.525	1.513
De 2500 y más	5.025	4.783	4.648	4.562	4.536	4.368	4.169	4.687	4.664

Fuente: MGAP-DIEA, en base a información de Censos Agropecuarios.

Cuadro VI. Número de explotaciones y superficie total, según nacionalidad del productor. Censos Agropecuarios 2000 y 2011.

Nacionalidad ⁽¹⁾	Número de explotaciones				Superficie (ha)			
	2000		2011		2000		2011	
	Total	%	Total	%	Total	%	Total	%
TOTAL	57.131	100	44.890	100	16.419.683	100	16.227.088	100
Uruguay	54.908	96,1	37.637	83,8	4.849.930	90,4	8.744.256	53,9
Argentina	431	0,8	260	0,6	225.327	1,4	105.379	0,6
Brasileña	563	1	193	0,4	705.974	4,3	232.112	1,4
Otra	736	1,3	305	0,7	481.136	2,9	147.056	0,9
No aplicable ⁽²⁾	493	0,9	6.495	14,5	157.266	1	6.998.285	43,1

Fuente: MGAP-DIEA, en base a información de los Censos Agropecuarios 2000 y 2011.

(1) Nacionalidad solo aplica en caso de persona física

(2) Refiere al caso de personas jurídicas, dependencias del Estado y otras.

Cuadro VII. Número de explotaciones, por tamaño de la explotación (hectáreas), según departamento.

Departamento	Total explotaciones	Tamaño de la explotación (ha)						
		Menos de 20	De 20 a 99	De 100 a 199	De 200 a 499	De 500 a 999	De 1.000 a 2.499	Más de 2.500
TOTAL	44.890	12.274	12.657	5.540	6.473	3.808	2.970	1.168
Canelones	7.807	4.791	2.346	353	244	52	18	3
Colonia	3.045	586	1.168	580	471	153	71	16
Lavalleja	2.976	342	1.040	510	575	302	167	40
San José	2.825	800	1.196	355	244	141	80	9
Tacuarembó	2.644	494	635	295	462	335	299	124
Florida	2.620	425	749	411	486	299	201	49
Cerro Largo	2.416	389	606	358	440	296	218	109
Salto	2.203	483	487	208	362	277	282	104
Rivera	2.097	402	624	329	356	194	127	65
Durazno	2.066	326	480	293	350	316	224	77
Rocha	1.994	189	609	359	409	195	169	64
Paysandú	1.979	439	341	208	361	220	269	141
Soriano	1.866	382	531	264	297	178	144	70
Artigas	1.852	482	324	153	316	229	237	111
Maldonado	1.688	237	592	325	366	110	49	9
Treinta y Tres	1.548	122	361	275	371	209	151	59
Montevideo	1.318	1.176	125	12	3	2	0	0
Río Negro	1.071	124	246	137	187	135	162	80
Flores	875	85	197	115	173	165	102	38

Fuente: MGAP-DIEA, en base al Censo General Agropecuario 2011.

Cuadro VIII. Número de explotaciones, por principal fuente de ingreso, según departamento.

Departamento	Total explotaciones	Principal fuente de ingreso							
		Bovinos		Ovinos	Cereales y oleaginosos	Forestación	Horti-Fruti-Viti	Otros	No comerciales
		de carne	de leche						
TOTAL	44.890	22.143	4.398	2.705	2.481	785	4.292	3.204	4.882
Canelones	7.807	2.106	436	146	80	102	2.353	1.035	1.549
Colonia	3.045	971	872	43	538	9	113	264	235
Lavalleja	2.976	2.349	37	166	42	107	34	117	124
San José	2.825	628	1.346	26	141	9	247	292	136
Tacuarembó	2.644	1.828	68	218	58	98	19	59	296
Florida	2.620	1.414	522	132	73	48	30	92	309
Cerro Largo	2.416	1.600	65	276	89	74	2	48	262
Salto	2.203	948	77	530	28	7	517	73	23
Rivera	2.097	1.445	61	110	19	49	33	109	271
Durazno	2.066	1.388	47	172	78	67	10	73	231
Rocha	1.994	1.524	54	92	101	32	13	50	128
Paysandú	1.979	1.016	155	204	199	43	78	152	132
Soriano	1.866	633	252	36	501	19	19	130	276
Artigas	1.852	863	82	314	58	2	103	273	157
Maldonado	1.688	1.201	40	93	10	38	58	68	180
Treinta y Tres	1.548	1.234	24	85	84	30	1	25	65
Montevideo	1.318	13	10	9	12	7	636	214	417
Río Negro	1.071	467	142	22	242	33	23	88	54
Flores	875	515	108	31	128	11	3	42	37

Fuente: MGAP-DIEA, en base al Censo General Agropecuario 2011.

Gráfico V

Evolución del número de explotaciones, por principal fuente ingreso ,según año censal. (Censos 2000 y 2011).

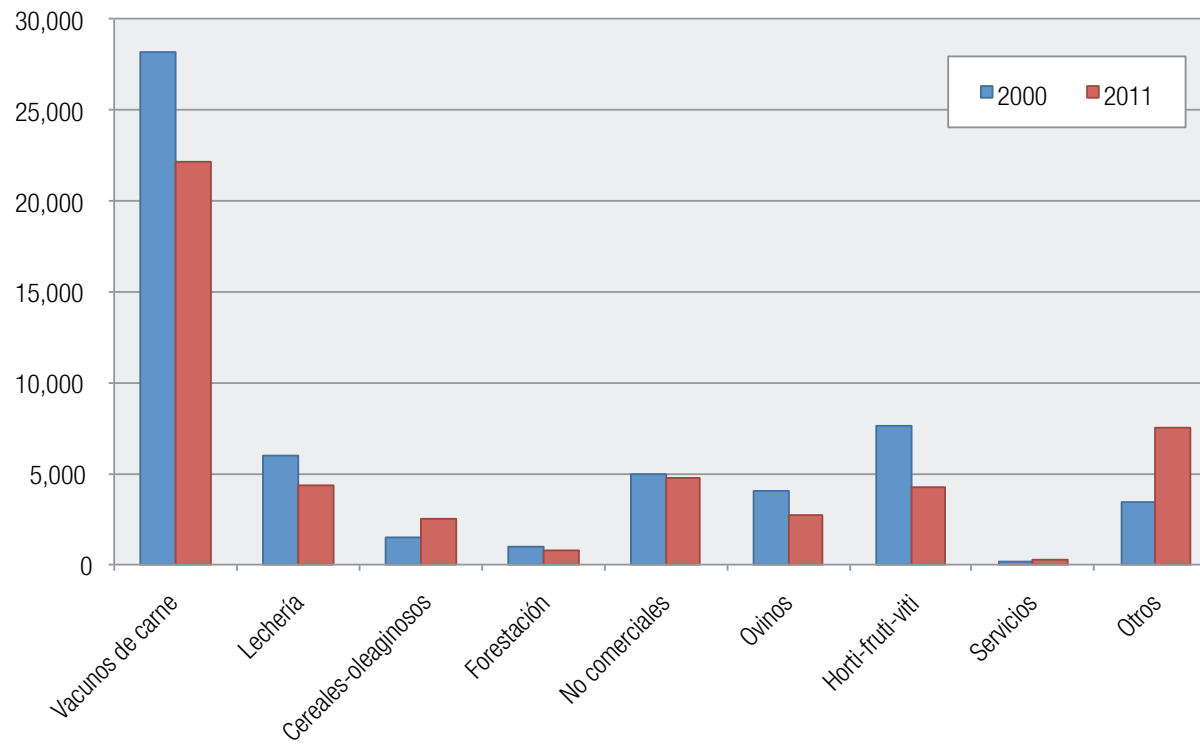

Mapa I. Distribución de las explotaciones censadas, por área de enumeración. Censos 2000 y 2011.

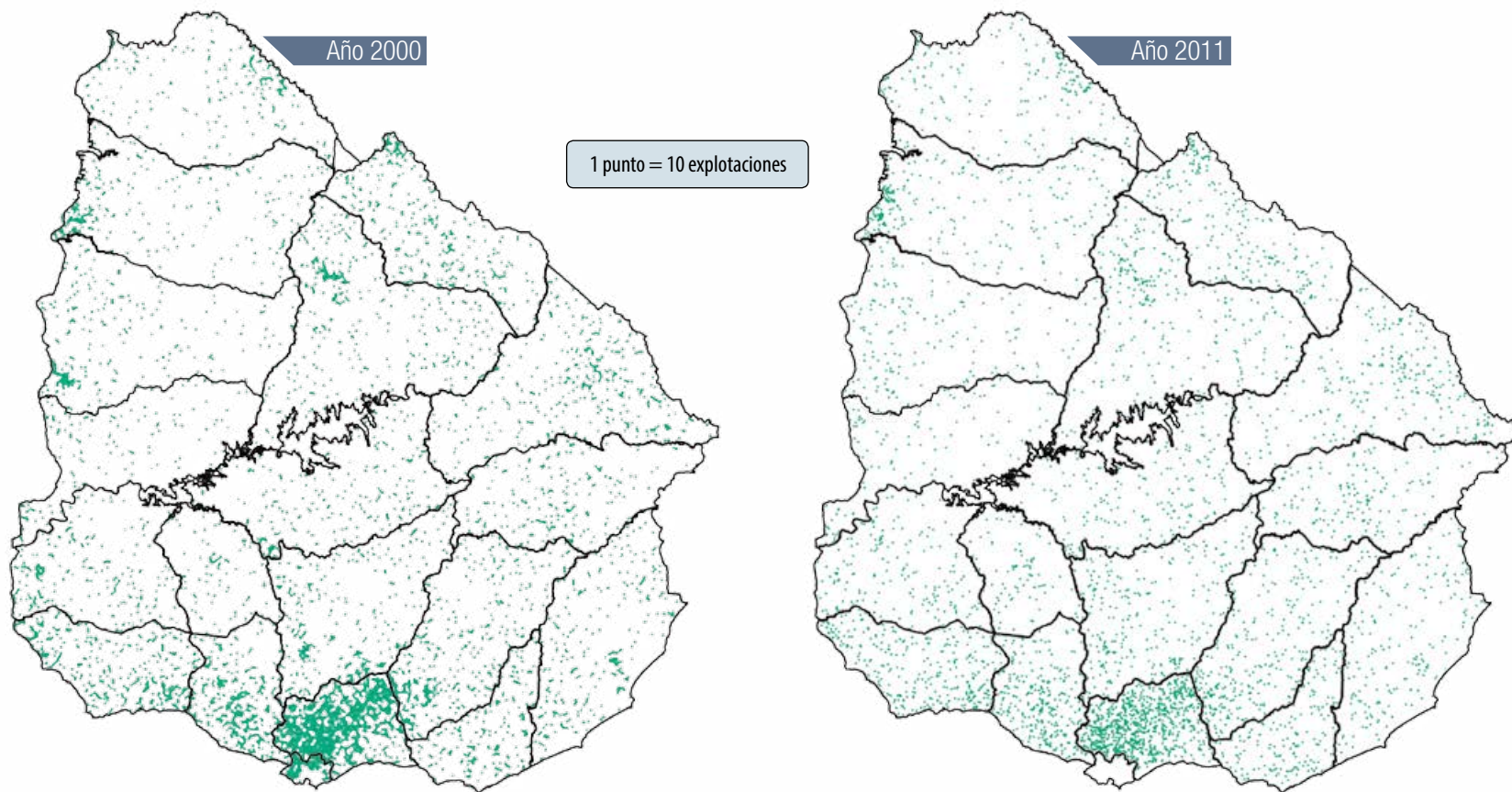

Fuente: Recuentos preliminares CGA

Mapa II. Porcentaje de explotaciones con bovinos de carne como principal fuente de ingreso, por área de enumeración. Censos 2000 y 2011.

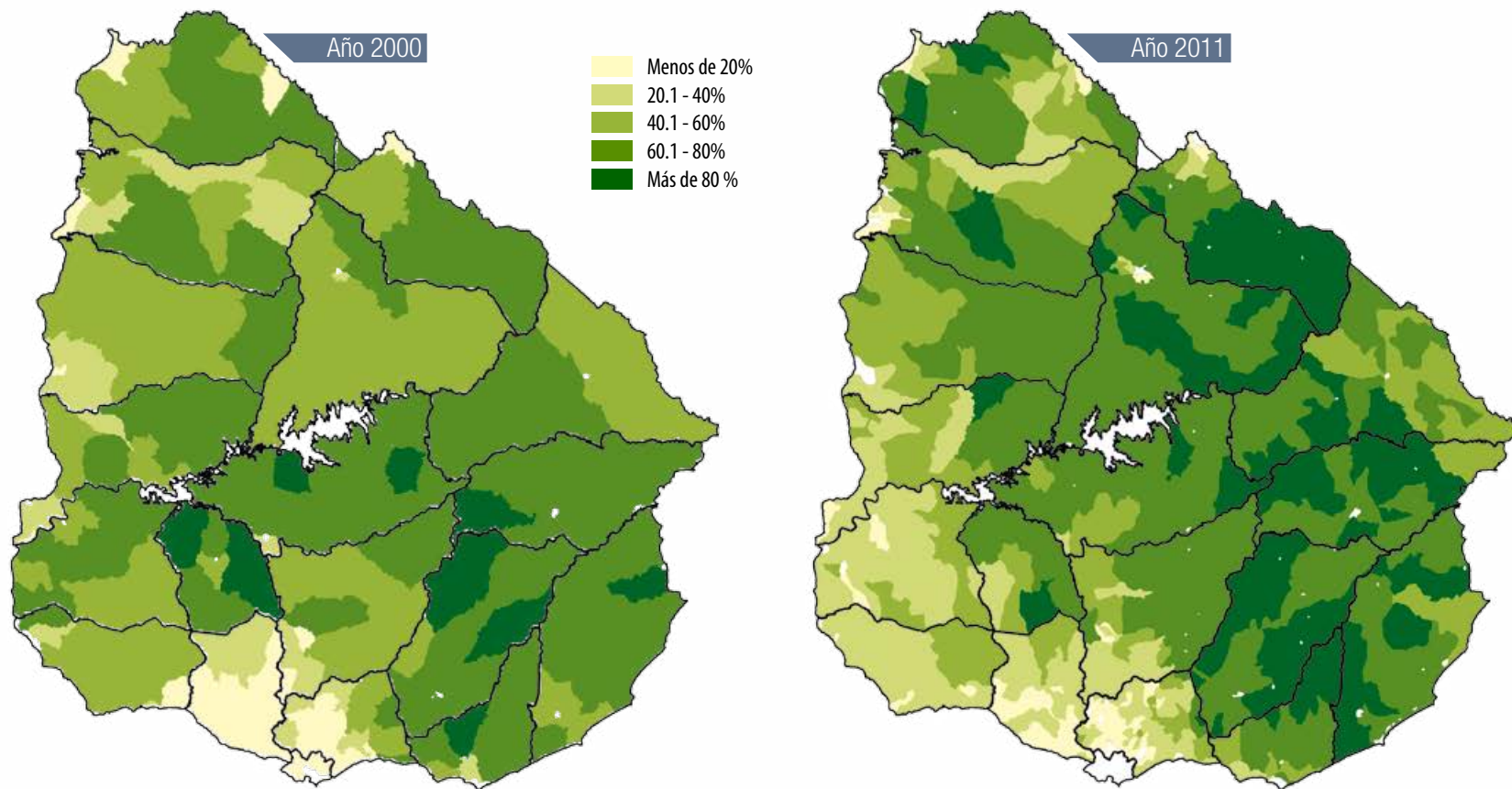

Fuente: Recuentos preliminares CGA

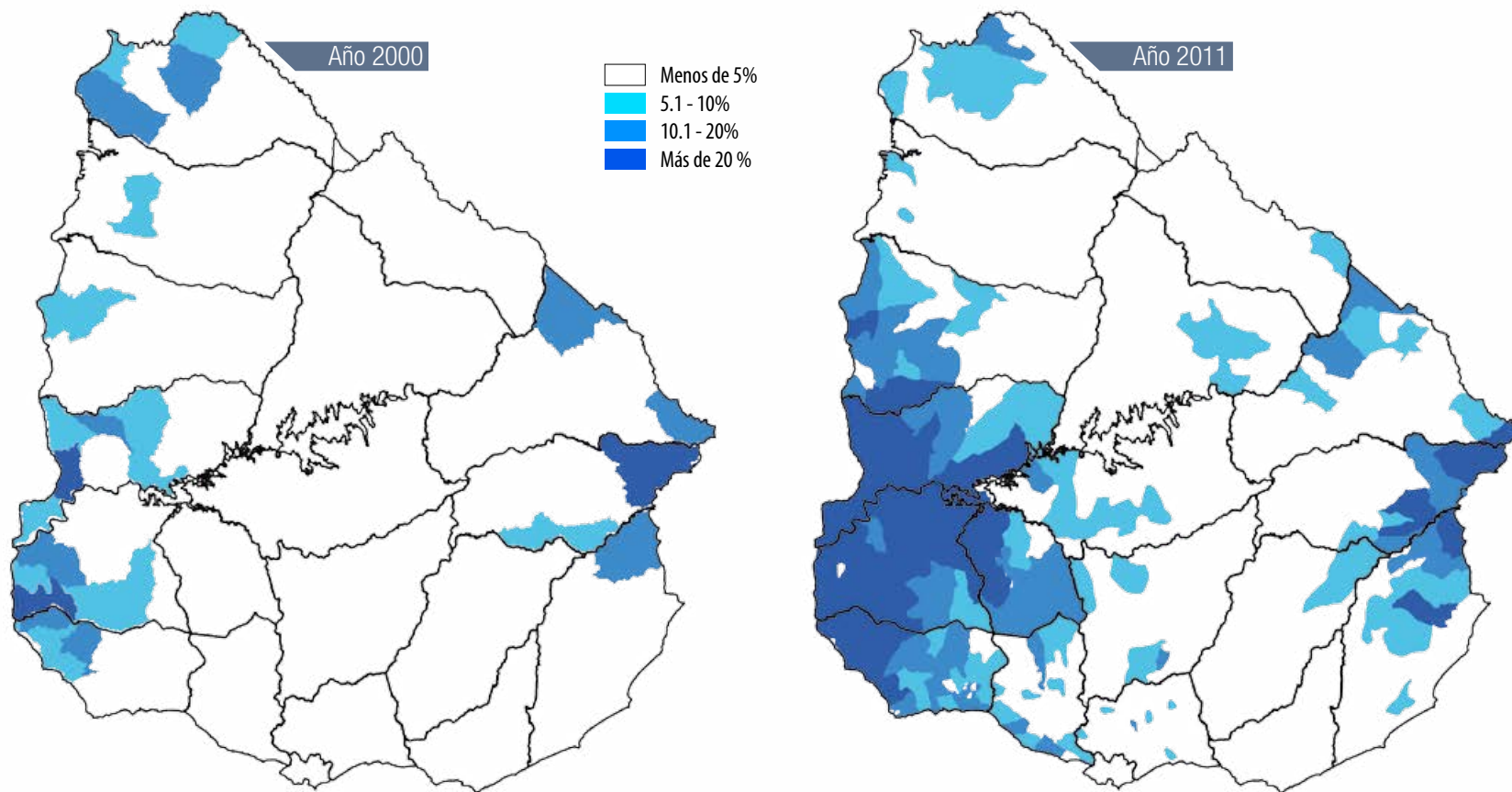
Mapa III. Porcentaje de explotaciones con agricultura como principal fuente de ingreso, por área de enumeración. Censos 2000 y 2011.

Fuente: Recuentos preliminares CGA

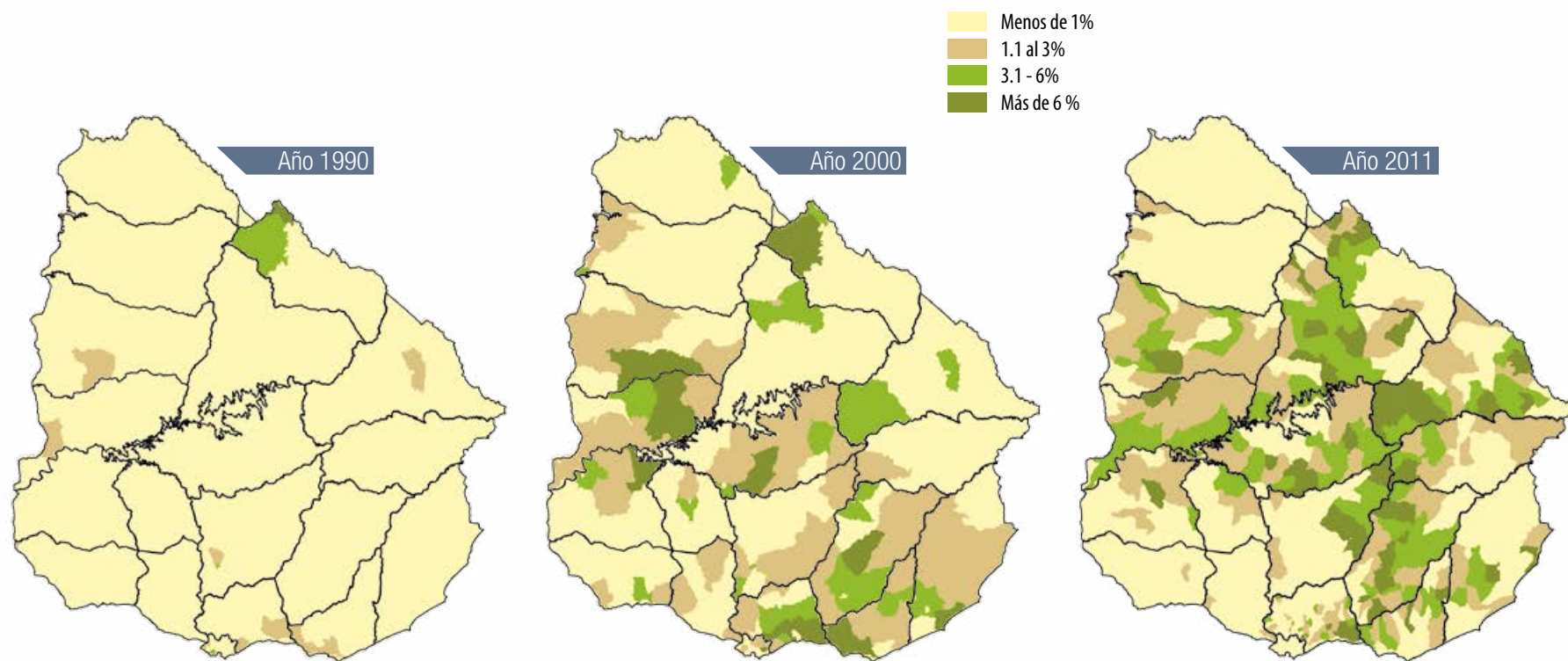
Mapa IV. Porcentaje de explotaciones con forestación como principal fuente de ingreso, por área de enumeración. Censos 1990, 2000 y 2011.

Fuente: Recuentos preliminares CGA

Mapa V. Porcentaje de explotaciones con horticultura como principal fuente de ingreso, por área de enumeración. Censo 2000.

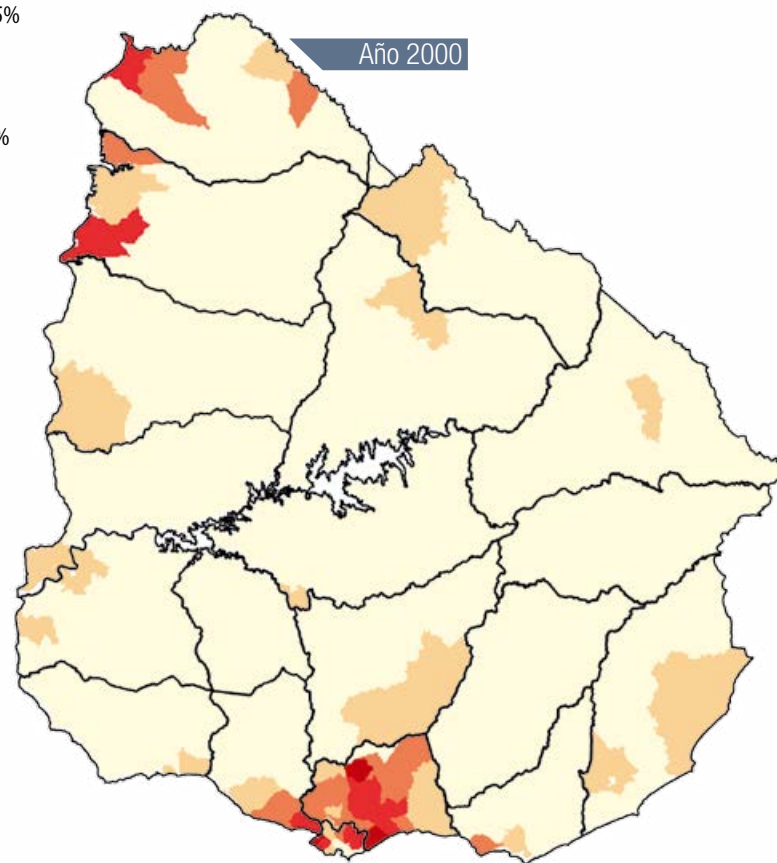
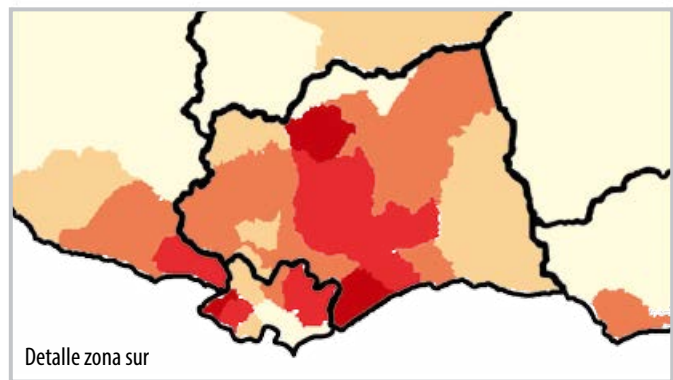
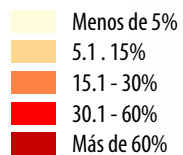
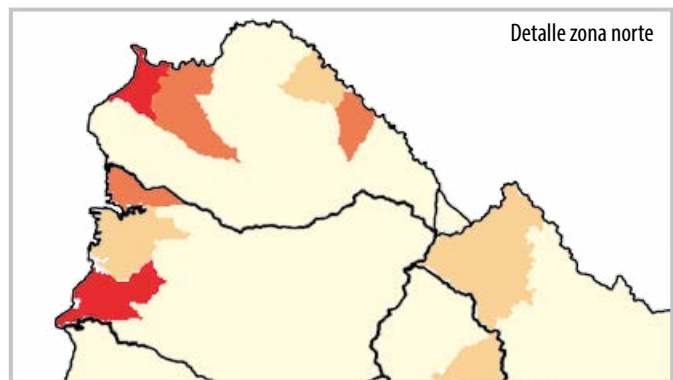

Fuente: Recuentos preliminares CGA

Mapa VI. Porcentaje de explotaciones con horticultura como principal fuente de ingreso, por área de enumeración. Censo 2011.

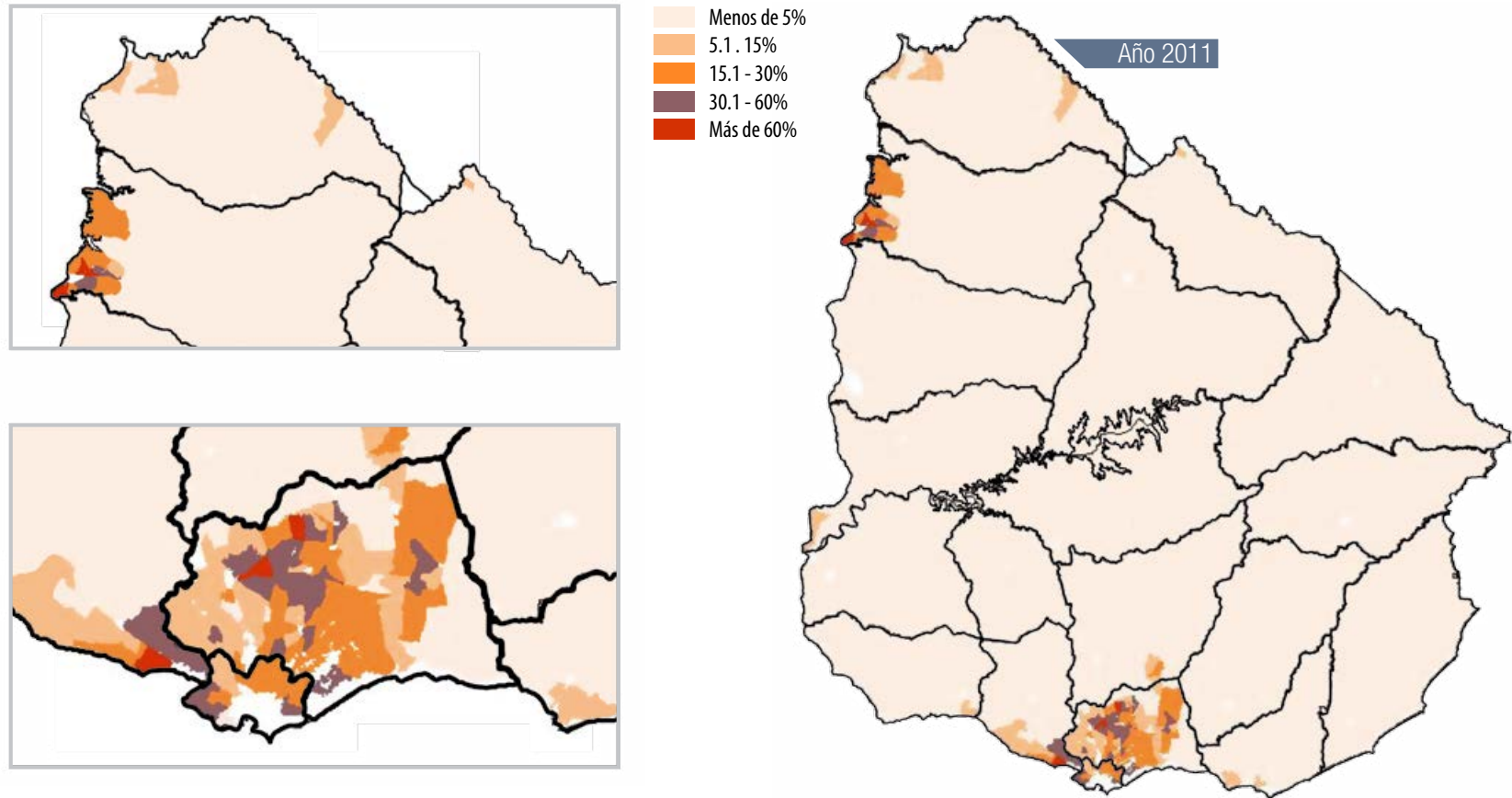

Fuente: Recuentos preliminares CGA



 **diea**
ESTADÍSTICAS AGROPECUARIAS

MINISTERIO DE GANADERÍA
AGRICULTURA Y PESCA
REPÚBLICA ORIENTAL DEL URUGUAY

